中華民國三十二年八月十五日 【星期五】 THE NANKING SIN PAO 【日刊】 【第一〇九四號】 【第一張第一版】

南京新報

第一〇九四號
今日本報兩大張售洋八分
宣傳部登記證京字第三號
中華郵政特准掛號認爲第二類新聞紙類

定報價目

期限	一個月	半年	全年
本埠	二元四角	十二元	二十四元
外埠	二元四角	十二元	二十四元
日本	三元	十五元六角	三十元
歐美	五元四角	三十元	六十元

社址：復興路一三五號
電話：編輯部二一七八一 營業部二一八六九

羅邱會晤結果揭曉 英美發共同宣言
內容包括八項不啻表示 其戰爭目的與戰後主張

【中央社華盛頓十四日電】白宮於今晨九時、公布羅斯福總統與英相邱吉爾之會談稱、羅斯福總統與邱吉爾首相會見後、已就一般的戰爭目的、決定八項宣言、

【中央社華盛頓十三日電】白宮頃宣稱、定於十四日上午八時三十分接見記者團、發表重要消息、內容如何、尚未知悉、消息靈通之人士、則因倫敦方面、掌璽大臣阿德里、亦定於同日作重要廣播、故視爲兩者間互有關聯、恐與羅斯福邱吉爾之會見必有關係云、

【中央社倫敦十四日電】阿德里掌璽大臣之廣播、因羅斯福及邱吉爾兩巨頭會談之結果、英美兩國對今後之世界戰局、取如何態度、尤其對於遠東之新情勢、將取如何方針、頗爲世人所注目、惟從今日之廣播中、關於一般目的、作八項目之宣言、對於遠東問題、未有具體的說明、

【中央社華盛頓十四日電】據路透社訊、羅斯福總統現在何處、首都昨仍無消息接到、此種情形已爲第四日、總統遊艇「波陀馬克」、對總統行蹤、何以不作報告、海軍部並未有所闡明、

【中央社紐約十四日電】美政府爲響應英國掌璽大臣阿德里之重要廣播、定今日上午八時半、發表重要聲明、各界均視此事與一再宣傳之羅斯福邱吉爾兩巨頭會見之說有關、紛紛加以預測、英美兩國當局、事先均力避洩漏其內容、故今日兩國將有如何之發表、仍未爲外界人士所明、惟據各種情報推測、均謂白宮之所謂重要發表、當係公佈羅邱兩巨頭之會談內容、例如紐約泰晤士報、今晨喊稱、（一）美總統祕書歐里、於十三日突然訪問赫爾國務卿、有所商談、旋英國大使館參贊查爾達、亦訪問國務院與白宮、作重要接洽、（二）昨日國務院空氣頗爲緊張、或將發生重大事件者、（三）最近四日來、羅斯福總統所乘之普陀馬克號、與美京間已斷絕消息、（四）同時國務卿韋爾斯、作戰部長史達克、參謀總長馬希爾等人之消息、最近亦突然沉寂、而此三人、固被視爲羅邱會見時之美方主要參加人員也、『講壇報』一則稱、兩巨頭之會見、已屬確定、兩大約將在冰島會晤、討論之問題、當爲最有效的援蘇方法、英美兩國、應以如何態度、對付與德國益形接近之維希政府、對日牽制之具體方法、暨租軍法案之最有效之運用方法等四點云、

宣言內容

【中央社華盛頓十四日電】美政府頃發表羅斯福邱吉爾會談所決定之宣言內容如下、
（一）英美兩國不作擴張領土之企圖、
（二）英美兩國尊重一切國民有選擇其生存之政治形態之自由權利、恢復被用暴力所奪取之領土、
（三）凡違反關係各國國民自由意志之領土變更、概不承認、
（四）英美兩國保證一切國民在經濟的繁榮上、必不可缺之貿易、及經濟上獲得均等條件、并視此爲當然之義務、
（五）英美兩國保證一切國家之經濟利益及個人的社會的安全、希望在此目的之下實行經濟合作、
（六）打倒納粹德國後、英美兩國將給予一切國家在自國領土內營安全生活之大道、同時希望一切國家之人民、無物資之缺乏、樹立足以保障自由生活之和平、
（七）世界和平、須使一切國民、能不受他國之干涉、自由航行於公海及大洋、
（八）英美兩國、深信必能使世界任何國家、放棄因現實的及精神的理由而妄用武力、英美兩國深信在他國以未放棄以陸海空軍備加諸自國之國境、或有發生此種威脅之虞之前、將來之和平、決不能維持、故在安全保障制度未確立之前、應解除上項國家之軍備、英美兩國、決採取實際手段、減輕愛好和平之國民之軍費負担、

頭頂僞裝鐵盔企圖減少敵方轟炸目標的英海岸防備兵

馬來亞英軍佈防
印度軍總司令廣播演說 充實武備佈置邊遠防綫

【中央社東京十四日電】據海通訊、據報告在馬來亞之英當局、利用各種機會、增強其軍事準備、英於沿邊境一帶、駐防大量印軍、而英人軍隊、則佈置於後方、又馬來亞因局勢緊張、物價亦隨之加高、

【中央社孟買十三日電】印度軍總司令韋貝爾將軍、十三日首次發表就任以來之廣播演說、略謂、防衛埃及巴勒斯坦、及近東、即係防衛印度、尤其在今日航空機發達之時代、應靈可能在離印度邊境較遠地域、實行印度防禦戰、在此種意味上、埃及、巴勒斯坦、亞丁、伊拉克、馬來、均爲防衛印度之保壘、余對印度爲作戰而致之努力、感慨無量、印度現已有七十五萬人武裝、又訓練所正在訓練多數之徵募兵士中、兼之必要之近代裝備武器、由印度工場及海外源源補給、故印度不單爲防衛自身、並對殲滅自由之威脅、亦且有莫大貢獻、

【中央社昂哥拉十四日電】

英美澳加四國官員 商遠東局勢

【中央社華盛頓十四日電】據合衆社訊、英澳加及美國官員、昨在國務卿赫爾官邸開會、商討遠東局勢、參加者有取道赴新任之英國情報部大臣特夫古柏、此類官員、討論日本在遠東之地位及其他問題、以前先行交換美加新錫蘭及澳大利亞和協及推進和平之三副約換文、

國民政府命令
八月十四日
實業部中央模範林區管理局組織條例、即廢止、此令、

斯摩倫斯克卒告陷落
烏克蘭遭遇危機
黑海要港奧迪薩形勢岌岌

【中央社莫斯科十四日電】據合衆社訊、蘇聯紅軍昨承認斯摩倫斯克之陷落、該處爲直達莫斯科之重要城市、不斷遭受德軍之猛烈攻擊、然紅軍宣稱、該城四周區域、小規模戰事仍在進行中、

【中央社莫斯科十三日電】據哈瓦斯社訊、蘇聯情報局頃發表公報稱、紅軍已自斯摩倫斯克城撤退、

【中央社柏林十四日電】一德軍司令部頃公佈稱、一急追烏克蘭地方之紅軍、而向南挺進中之德軍先鋒、業已進抵黑海北岸布爾克河口及沃德賽之中間地點、包圍敗走之紅軍一、

【中央社莫斯科十四日電】蘇聯情報局發表、一、十三日整日在凱克斯霍姆、達拉亞魯西亞（阿里門湖南方列寧格勒南方二百二十公里）、斯摩倫斯克、貝耳耶、查柯夫各方面、展開戰鬥、二、紅軍已於數日前、由斯摩倫斯克撤退、三、十二日蘇聯空軍擊落德機四十三架、蘇聯方面損失三十五架、四、蘇聯潛水艦在波羅的海擊沉一萬五千噸德運輸船一艘、

【中央社倫敦十三日電】據莫斯科廣播電台廣播稱、蘇聯當局承認、德國在奧迪薩方面已獲得成功、

【中央社倫敦十三日電】英陸軍部當局十三日發表、確認奧迪薩附近之蘇聯軍、已陷於重大危機中、其內容如左、烏克蘭方面尤其奧迪薩附近蘇軍、已陷於重大危機、德軍將切斷蘇軍之歸路、故蘇軍或不得不由海路撤退、但目前蘇軍並無撤退之勢、愛沙尼亞方面、德軍進攻甚力、德芬兩軍或已進至茂曼斯克鐵道數公里以內之地方、但最近二三週以來、並未接到茂曼斯克地區之任何消息、故德蘇戰爭之結果、視德軍是否能保持現在之優勢、以及蘇聯是否能補足其人力物力之損害而定、

【中央社柏林十四日電】據海通訊、軍事公報發表稱、烏克蘭東區爲德軍逐擊、奪回廣大區域、該軍並已進抵黑海沿岸、在基輔以南之尼泊河、已爲德與蘇軍交綏之點、蘇軍現方被困於寬廣數百米達之河流一帶、且有數處鐵道已爲德軍所控制、烏克蘭南部之蘇軍交通、已完全破壞、蘇軍在尼泊河一帶極小之區亦不克守、德空軍機續襲擊及轟炸蘇軍重要交通中心及首都、德軍快艇並冒極惡之氣候、進襲英沿海之輸送船隻六千噸、快艇無一損失、

【中央社柏林十三日電】南部德軍司令部發表、一、烏克蘭方面、德步兵師團及機械化部隊、猛追向黑海敗退之蘇軍、二、德空軍十二日夜、猛炸莫斯科西部地帶、三、德轟炸機隊在蘇格蘭東海岸、擊沉貨輪二艘、計一萬四千噸、商船一艘、計五千噸、四、德空軍猛炸北明翰之工場設施、大雅穆斯及拉姆斯格特之港灣設施、五、北非戰線方面、在索倫東南、擊潰英裝甲汽車隊、六、英空軍十一日企圖空襲德國西部及德佔領地區、被德防空部隊擊退、

【中央社德元首行營十四日電】據海通訊、據今日午刻德軍司令部報告稱、（一）烏克蘭方面德羅軍、不斷追擊敵軍、已進抵黑海沿岸之敖德薩與柏格河口間、其他各段、仍依照計劃推進中、德機昨猛烈轟炸在敖德薩與尼科拉雅夫間之蘇軍運輸船、結果、毀蘇輪二艘、計一萬四千噸、另有五艘亦受重創、（二）德機炸英東岸、我砲艇一隻擊落英機二架、（三）北非德機炸毀杜白魯克英軍火庫、及蘇彝士運河英空軍站、

【中央社德元首行營急電】據海通訊、德軍司令部報告稱、德羅軍已抵黑海沿岸之尼泊格河口間、

倫敦市內假裝敵軍之進駐的攻防演習

社論
緬甸情勢新檢討

自從日法聯防越南協定成立以來、日本基於樹立大東亞共榮圈信念、開始駐兵南部越南、於是英美兩國對此發生妬意、不惜向泰國迫誘、兼施企圖泰國放棄中立地位、作一致仇日舉動、更復一面指使渝方由滇緬國境進襲北越、一面策動荷印對日禁輸石油、英美如此聯合渝荷做法、無非希冀在東亞之內、形成所謂「ABCD」包圍陣勢、俾遂其維持舊勢力之私慾、其實泰國在今年得日本助力、收回其所失於越方許多土地、對日頗具好感、似乎不致爲英美甘言所動、現成爲問題者、只有緬甸、是因英屬地關、英人業派澳軍在緬甸登陸、美國頻頻對此輸送物資、渝軍亦在其邊境活動、英美渝三方勾結、思由緬邊南下、對泰越兩國施以壓力、形成遠東不安局面、日本早自洞察其隱、而豫謀防備是項攻路之方策矣。

本來渝方依存英美之「輸血路」一、在於沿海一帶、並加以日軍逐步佔領各要港、附近地域之封鎖、遂使其勢日蹙。去歲十月、日軍進駐河內、英方旋亦重開滇緬公路、以示抵制、迨本年浙閩兩省濱海要區被日軍佔領後、渝方僅恃滇緬公路爲唯一對外通路、此猶弈棋在全盤中偉有眼、如何能啓活機；目下渝方派軍進駐緬甸、顯受英美調度、對於自己同無多大補益也。日本方面、爲解除東亞諸民族許多年來所受英美羈絆、而籌謀南進、竭力採取和平方式。現時日本正在傾注全力、謀取泰國親善、無論如何、日本旨在建設東亞新秩序、中日兩國自以謀求全面和平爲急務、斷乎不宜聽信盎格魯撒克遜人挑撥、而致長期以兵戎相見也、今渝方執迷、猶欲擴張勢力於緬甸、殊不知緬民於一九三八年底、一度掀起激烈反英運動、事雖未成、此種要求獨立解放精神、潛在不滅、又安能長久忍受渝方以緬境爲抗戰根據地、助成英美破壞東亞和平之謀耶？總而言之、緬甸畢竟是東亞人之緬甸、絕對不是命運註定永爲英人奴役場所、眼前歐洲戰事、頗有波及東亞情勢、但英國所極爲關心者、一時似仍在近東中東方面、美國造擺獲大西洋面之葡西兩國屬島後、纔可專力發動遠東攻勢；故南太平洋方面風雲雖急、迄至今日、並未跳出一經濟戰一範園、彼英美所以加緊操縱緬甸、正爲對付日越、兼以牽掣泰國所發一種暫時術略耳（B）

在渝德使館人員 陸續撤退抵河內

【中央社河內十四日電】據海通訊、德新任卜勒森爲駐曼谷公使館參事、渠曾任重慶德大使館職員、自德承認汪主席領導之國民政府後、即於日前偕公使館祕書路德抵河內、抵站時有德古大將及其他要員歡迎、並訂於今日拜訪德古及政府人員、留重慶德大使館其他職員、亦將於昨夜抵河內、

太平洋羣島將闢新航線

【中央社東京十四日電】據海通訊、據朝日新聞載、舊金山消息、從加洲至密都威島及威克島間、將有一新航線、不久開航、此新航線將由加州起、經過密都威島、威克島、關島、而至菲律賓、以爲加強美國太平洋根據地計劃之一、將有五千五百噸之船六艘、駛行於此新航線、

羅斯福簽發法令 防護海軍建築法

【中央社華盛頓十四日電】據海通訊、羅斯福昨在遊艇「波托瑪號」上簽發法令、規定特務隊防護海軍建築之辦法、該隊工作、據負責方面稱、在防止陰謀或類似間諜破壞之活動、

英蘇聯合聲明之目的 企圖消除土耳其疑慮

【中央社倫敦十三日電】英蘇兩國關於保全土國領土之聯合聲明、一般均認爲係英蘇兩國對近東方面（包括土耳其）表明採取一致步調之意、此間消息靈通界認爲英蘇聯合聲明、不僅解除英蘇兩國對韃靼尼爾海峽之歷史上爭執、且可消除土耳其對蘇聯外交政策所抱之疑慮、又聯合聲明、并確約予土耳其以各種援助、故伊朗頗呈動搖云、

【中央社柏林十四日電】據海通訊、關於英蘇二國向土耳其提供保證稱、無意攫取土耳其領土事、德元首府方面則稱蘇聯計劃與該諸言完全不同、而在世界大戰時及其時間足證英國之諸言爲何、

日國務大臣平沼騏一郎遇刺
頭部輕傷兇手當場就逮

【中央社東京十四日電】十四日上午八時許、平沼國務大臣在淀橋區西大久保私邸、被人狙擊、兇手名西山直彥、年三十三歲、岡山縣人、是晨來訪國務大臣、於談話時突出手槍射擊、大臣頭部略受輕傷、兇犯逃至門口、被守衛捕獲、至其行刺之動機、目下正在審問中、又息、日皇及后、聞平沼國務大臣被刺後、頗爲關切、本日下午一時、差遣侍醫松永琢磨前往慰問、並賜果物一籃、云、

日機千架空襲重慶 渝市各機關多被炸

【中央社】據同盟社訊、日海軍機於上月卅日、作第廿五次空襲重慶後、八月又於八日及十四日上午十時、前後歷百五十小時、空襲重慶實達四十次、參加空襲之日海軍機、亦有千架左右、所投之炸彈約達萬枚以上、渝市內防禦簡陋、高射砲未鳴、渝市各機關多被炸毀、

【中央社】據同盟社訊、日精銳機隊、十四日上午自某基地出發、搜索渝軍輸送輪船、昨日炸沉渝方大型輪船、日機經巴東上流約五十公里巫山（巴東西方）、即發現滿載軍需品之渝方輪船數十艘、當即向之投彈、截斷渝後方補充路、

【中央社】據同盟社訊、日華中艦隊報道部十四日公布、日海軍機乘川省方面天氣轉佳、自八月八日以來、晝夜不斷轟炸重慶及其附近一帶重要據點、此次以二小時至五小時之間斷行之、至上午九時止、計約一百五十次、參加飛機計達千架、重慶各處中彈起火、重要軍事政治生產等機關、各種設施、多被破壞、

第一集團軍點驗蒇事 改編爲四師兩旅一團

【中央社】駐防江北之第一集團軍李長江部、業經軍委會點驗完竣、改編爲四個師、兩個獨立旅、一特務團、共番號暫編陸軍第廿四、廿五、廿六、廿七、四師、以顏秀五、秦慶霖、陳才福、何林春、等爲各該師師長、丁聚堂、孔瑞五、爲獨立旅旅長、步兵第十旅第十一團團長熊倬予夫爲特務團長、并賦予該軍第九十、九十三、九十八、九十、一百、一百〇二、一百〇五、一百〇六、八個團隊號、軍委會除已改編具報、并通令飭該部知照外、頃特咨請行政院飭屬一體知照、

蘇娘子軍 不堪一擊

【中央社柏林十四日電】據海通訊、據隨軍記者何爾堡昨日稱、我軍前進、突於曠場草地、發現運輸卡車十二輛、我平射砲立即向之開火、敵軍畏勢逃散、大聲呼號、判定爲婦女聲音、彼蘇聯婦女未經持久抗戰、即抛彈而去、彼等遠視、直若與男子軍無異、

日政府提高米價
獎勵農家每石五元 農相談改訂之意義

【中央社東京十四日電】糧食統制委員會、今日下午二時、在農相官邸開會、討論改訂米價問題、由井野農相主席說明政府方針後、湯川糧食管理局長報告最近糧食狀況、然後審查議案、（一）給予農家獎勵金案（每石五圓）、（二）提高政府收買價格一圓案、結果均照政府原案通過、下午三時四十分散會、

【中央社東京十四日電】井野農相、頃就『米價問題』發表談話稱、『米價在自由經濟時代、即加以強度之統制、故事變以來、其昂漲之程度、遠遜於其他物價、現行最高米價爲每石四十三圓、較之其他農產物、生產資料、暨農家購入品之價格、低廉多多、致彼此間未能保持均衡、然米價之提高、對勞資及物價將發生重大影響、故提高對消費者之販賣價格、有引起物價循環高漲之處、政府有鑒於此、決定予米穀之生產者以每石五圓之獎勵金、同時將提高政府之收買價格、每石提高一圓、如此消費者購買米糧、仍又依現行價格、此際亦擬加以調整、結果今後最高米價、每石當在五十元左右、又農家因政府此次措置可增收入、擬採適當措置、使之作爲農家儲金、』

美各軍品工廠 工潮愈益增甚

【中央社華盛頓十四日電】據路透社訊、陸軍部人員因承造軍用品各廠、近來工潮增甚、頗形關切、據稱、截至星期二日止、有三十處發生工潮、牽涉二三四〇〇〇人、查一星期前、罷工者爲一四〇〇〇人、

伊朗未要求 撤退德僑

【中央社柏林十四日電】據海通訊、德總統府昨日宣稱、伊朗政府并未接獲關於伊朗請求德僑撤退事、此間英方所傳完全不確、此間對英方所造成之一九二一年蘇伊協定、迄今解釋爲蘇聯得有權開軍入伊朗事爲、特予注意、此間認英促使蘇注意此種可能的侵犯云、

日華北軍指揮官 返抵北京

【中央社北京十四日電】日華北陸軍最高指揮官岡村寧次大將、爲向畑總司令官接洽要公起見、於十一日由北京飛南京、十二日會見畑總司令官、茲已公畢、十四日飛返北京、

美好萊塢廣播電台 將收聽遠東新聞
譯出供給各報館發表

【中央社洛杉磯十三日電】（BNC）廣播電台發表、謂自十四日起、此間好萊塢廣播電台、將設收聽日本中國等遠東國家方面之語言廣播局、并收聽日本語中國語之新聞廣播、加以譯出、供給各報館發表、該廣播電台、現正添聘遠東語言專門社員多人、

德匈空軍 轟炸蘇聯

【中央社柏林十四日電】據海通訊、據德權威方面昨晚宣稱、德空軍有效的轟炸蘇陣地後方交通線、蘇軍不能阻止德軍之攻勢、

【中央社柏林十四日電】據海通訊、昨晚德機轟炸斯摩倫斯克與基輔間之哥美爾鎮、昨日德軍在東戰

粵各新聞機關 電慰中華日報

【中央社廣州十四日電】滬中華日報被炸消息傳來後、此間新聞界及各方面、紛電慰問、前續有廣州中山日報、廣東迅報、香港天演日報、廣東新晚報、廣東省宣傳處、廣東省社運分會等、均電致慰問、

祕厄衝突 互有死傷

【中央社祕京十四日電】據合衆社訊、外交部昨發表、星期二日邊界衝突再起、柴晋、鐵羅附近、死祕魯人二名、厄瓜多爾國人八名、此次兩國之衝突、係於接受美國調解要求後、

英組外籍軍 開蘇境作戰

【中央社柏林十四日電】據海通訊、英將組外籍軍開往東戰場援助蘇軍、柏林「洛柯南」報一特評論如下、「英國尤許援助蘇聯、但無異畫餅充飢、望梅止渴、僅爲維持史丹林信任心起見、而將組外籍軍開往東線、援蘇抗德、英國對德攻勢、並未實現、由此可知云、

滿洲國接收 寄往斯克郵件

【中央社新京十四日電】據海通訊、滿洲國郵政局、昨日起、開始接收寄往斯洛伐克及克羅地亞之郵件、此爲斯洛伐克承認滿洲國之結果、

埃及物資 感受缺乏

【中央社昂哥拉十四日電】據海通訊、據埃京開羅消息、埃及重要物品之缺乏、在埃及已甚顯著、多種物件如電話及無線電機件、市上已經絕跡、人造代替食品、亦因年成荒歉而缺乏、

美國債已達 五百億元

【中央社華盛頓十四日電】據海通訊、據財政部昨晚宣稱、美國國債已逾五百億元、較上次世界大戰時之國債額、超出二倍、

、再度發生云、

渝市民渴望和平
義外交官談重慶現狀

【中央社福岡十四日電】於七月十五日開重慶之外人二十五名中、有義國前駐渝大使館一等書記官斯比奈里氏夫婦兩人、於今月下午經由台灣飛抵此間、據談重慶之現狀云、『余於上年六月赴渝、現在之重慶、與當時相比、誠有不堪回首之感、市內僅有臨時搭蓋之小屋、大部分生活、殆均在地下、市民苦於物價之昂漲、及日機之空襲、莫不希望事變之早日解決、政府各機關遷移無常、即將介石本人亦特遷居、外籍軍人及政治顧問、均已撤退、惟蘇聯渝方對軸心國家之感情甚爲冷淡』云、

【中央社芬京十四日電】據海通訊、昨夜芬蘭負責方面宣稱、蘇機多架又向魯瑪投彈、普爾瓦地方亦被蘇機轟炸、於轟炸時蘇機廿一架被擊落、

越南禁止 貨物出口

【中央社東京十四日電】據海通訊、越南當局於昨日下令、禁止貨物出口、但官方拒絕宣佈理由、有官方許可證者不在此例、

荷印取締 外人入境

【中央社東京十四日電】據海通訊、據新加坡「自由報」轉載「日日新聞」巴達維亞消息、荷屬印度當局、加強管制外人入境辦法、入境人須聲請警局准許延留、並於抵境時即告明居址、

美駐菲海軍 將檢查新聞電

【中央社馬尼剌十四日電】駐菲島之美海軍情報部、本日通知各通訊社特派員、日內將開始檢查電報、

粵省主席 太夫人逝世

【中央社廣州十四日電】省政府主席陳耀祖之生母何太夫人、於前日上午三時仙逝、十三日上午九時舉行大殮、本省黨政軍警各機關長官、均親臨視殮、儀式極爲隆重、是晨該處軍警戒備頗嚴、車水馬龍、途爲之塞、參與入殮大禮者、均表默哀、

西班牙公使 最近將來京

【本報訊】西班牙特派駐滬領事麥唐納爲駐華公使、業已徵得國府同意、據外交部方面消息、麥唐納公使、將於最近期內來京、覲見主席、呈遞國書云、

傳羅斯福海上歸來後 將提出二次租借程序

價値約達美金六十萬萬 大部份將撥作購買食糧

【中央社華盛頓十四日電】據合衆社訊、消息靈通人士昨稱、一俟羅斯福海上渡假回來、即將向國會提出價値約美金六十萬萬元之第二次租借程序、觀察家稱、此款大部份將撥作購買糧食借給云、

【中央社華盛頓十四日電】據海通訊、自歐戰爆發以來、美參衆兩院內務委員會、初次一致反對軍部之十二萬萬三千四百萬元之請求、以爲美國於捲入戰爭時之供應坦克車平射砲及高射砲之用、反對原因、係以羅斯福有參戰之準備、而將派軍赴歐之意、

【中央社華盛頓十三日電】美參院預算委員會、十三日通過海軍預算三件、㊀布伊埃開斯島之艦隊、碇泊保護設施費、二千一百九十七萬金元、㊁紐芬蘭海軍基地、追加設施費一千三百零一萬金元、㊂特里尼達島艦隊碇泊保護設施費、一千五百萬金元、

德報論稱 英宣傳之失敗

邱吉爾對美女作家談話

【中央社柏林十四日電】據海通訊、一德意志通報一頃評論稱、英國已遭遇新難關、英國虛僞宣傳之目的、在使美人相信大西洋戰事純爲美國事件、但結果並未十分佳妙、在東部紐約與華盛頓之居民、雖已受羅斯福之黨煽、但太平洋沿岸西部人民、與東部人民所持見解、則大不同也、美國西部人烟稀罕、英國欲使美國將重要工業由東部遷往西部、但遭反對、其理由有二、(一)西方缺乏有訓練之工人、(二)西部人民不如東部人民之服從政府命令、英國企圖業已失敗、西部人民對歐戰漸失興趣、西部人民欲美政府注意太平洋、而不注意大西洋、

【中央社柏林十四日電】據DNB社訊、「紐約郵報」發表、美國著名女作家樂賽湯婭遜夫人、謁見邱吉爾之經過、該女作家稱、英國社會方面對於邱吉爾多所指摘、因邱氏手下一謀士甚爲拙劣、且因邱氏於各種軍事問題、均告失敗、據稱邱吉爾會稱、英國以前、若非盲目、此次戰事不至發生、英國本可不戰而獲勝、但目下則非戰鬥到底不可、邱吉爾稱、將來統治英國之人、決不可忘卻英國之工人、一年前拯救英國而其後又將英國由德軍閃電戰中救出者、皆此輩工人也、英國人民應得勝利、世界四分之三之國家人民的、希望安格魯撒格遜之拯救、世界若得美國之援助、即可成爲安樂之居地、英國單獨不能達此目的云、

芬人愛國 認購國債

【中央社芬京十四日電】據海通訊、芬蘭第二次十萬萬芬馬克公債、業經完全募足、此足見芬人贊助國家之熱誠、芬政府對此特表謝意、

【中央社芬京十四日電】據海通訊、關德已同意訓練住德芬人、參加反蘇戰事、此間各報悉予刊載、一稱爲德芬合作之表示、全芬人員、均願二國同盟對蘇、

法內閣改組後 達朗將作廣播演說

新任食物供應部長發表談話

【中央社柏林十四日電】…

【中央社維希十四日電】據海通訊、據官方昨晚宣稱、達朗將於今晚發表廣播演說、據云係報告法政府最近決定、

【中央社維希十四日電】據海通訊、食物供應部長夏班氏、於昨日、就職、向新聞界發表談話、略云、彼之工作、係以農工所產生之食料、加以分配、並統制殖民地、及外國之進口、希望人民對其所精衛組織之統制、不可期之適切、因彼不能從「無中生有」也、彼之目的、非先行召集各省共同會議、

【中央社維希十四日電】據海通訊、維希新推舉之食物供應部長保羅夏班係里昂之絲織商、前次歐戰時、爲砲兵官佐、嗣繼其父、管理其業、一九二六年、被選爲里昂絲廠聯合會會長、一九三七年、由里昂商會會員升任會長、至此次乃致力於社會服務、並曾任勞工會會員及國家經濟部永久委員、現今彼仍爲運輸總部之會員、上次歐戰時、曾組織里昂實業產銷供給、近被當將軍召入內閣、

前法總統 返鄉居住

【中央社巴黎十四日電】據海通訊、前法共和國總統勒布朗、已獲當局之特別許可、已返抵家鄉哈特城、在該城將與眷屬度日、

美計劃派遣軟式飛船 哨戒兩洋岸軍事基地

【中央社華盛頓十三日電】美海軍當局聲稱、美國海軍部、計劃派遣軟式飛船、監視太平洋及大西洋兩洋岸之外海、[illegible]一俟美海軍當局、決定開始製造後、即將分配於各基地、每艘建造費需美金三十萬元、時速三十三英里、耐航力二千五百公里以上、並可搭載炸彈機槍、駕駛員八人、

阿根廷購買 交戰國輪船

【中央社阿根廷京城十四日電】據海通訊、阿根廷政府、昨決定購買交戰國目前停泊阿港之船隻十五艘、共一八〇・〇〇〇噸、

美巴開始進行交涉 防範德威脅達卡爾

美陸軍部謀攫取巴西航空權

【中央社華盛頓十三日電】據議會消息界聲稱、美國軍部爲獲得巴西航空權起見、已與該國政府開始交涉、此舉之目的、顯係防範德國對達卡爾之威脅、美國並向巴西政府進言、由巴西政府接收管理美僑經營之那達爾空港、至於伯南布哥北方三百公里、[illegible]但會方面、認爲是否將出以直接之行動、可能性極少、

英機夜襲 柏林市

【中央社柏林十三日電】關於柏林市十三日晨發出空襲警報、德國通訊社十三日發表稱、英空軍轟炸機隊、昨夜襲擊德國北部與中部、投下少數炸彈、[illegible]英機若干架被擊落、

【中央社柏林十四日電】據海通訊、據此間軍事方面稱、[illegible]英機被擊落、德機高射砲火擊落英機四架、

【中央社羅馬十四日電】義空軍司令部發表布告稱、義空軍猛炸馬爾他島之空軍基地、港灣設施及船舶、[illegible]

【中央社柏林十四日電】據海通訊、德魚雷艇在英吉利海峽、擊沉英輪六千噸及四千噸之英輪二艘、

【中央社柏林十四日電】據海通訊、一隊德驅逐機、由與蘇指揮率領精銳、昨在英倫港口上空、與英機遭遇、德機從上空射擊英機、後部英機倉皇逃逸、

美七月份 飛機產額減少

【中央社紐約十三日電】美生產管理局、十二日發表、美國七月份飛行機產額、已較六月份一千一百六十架、減少十六架、聞其主要原因、係因推進器等主要部品缺乏、

【中央社華盛頓十三日電】美參院預算委員會、已承認將衆院通過之國防擴充費、減少至十二萬萬三千四百萬金元、陸軍預備品、輕戰車、中戰車、六千一百輛、因此修正遂不得已而停止製造、

【中央社柏林十四日電】據海通訊、不久之前德防空隊、在英海峽附近擊落英機廿五架、[illegible]

【中央社柏林十四日電】據海通訊、前日擊落蘇機一八四架、其中一百六十一架係在空中、二十三架在地面、

【中央社瑞典京城十四日電】據海通訊、據稱昨晚倫敦內政及安全部宣稱、七月份英受敵機空襲結果、死平民五〇一人、傷四四七八人云、

作戰影片映出 希特勒指揮

【中央社柏林十四日電】據海通訊、關於最近德元首希特勒在中部作戰情形之影片、已有新聞片出映於德國各電影院、片中敍述德國空軍協力作戰之情形、與敵軍隱藏於叢林之情景、至蘇境內之困現象、亦全映於銀幕云、

代替中南美德籍機師

美當局計劃以受訓美人 謀解除防衛巴拿馬運河之威脅

【中央社華盛頓十三日電】據可靠方面稱、美國務院陸軍部及民間航空局、計劃以全部在美國受訓之美人飛機師、代替中南美諸國航線服務之德籍機師、美國認爲在中南美之德籍機師、對於巴拿馬運河之防衛、予以有力之威脅、並係聯防西半球計劃之一大障礙、

新體制下日本言論界的動向

廣州東亞新聞記者大會日本代表報告

主席、各位代表、

今天東亞新聞記者大會在廣州開會、兄弟獲有機會、代表日本方面記者團、向各位報告「新體制下日本言論界的動向」、覺得非常愉快、

各位都已知道的、中日事變、今年已進入第五個年頭了、自從德蘇開戰以來、國際形勢、愈加險惡、妙微、呈一觸即發之觀、日本身處其間、一方面繼積進行對渝方的軍事行動、着着破壞共抗戰力、他方面強化對國民政府的合作和協助、邁進於偉大的建設事業──即大東亞共榮圈的確立、同時、日本的朝野具有堅固的決意、凡是敵性第三國的援渝政策、不管其內容如何、都得加以排除、因之在國內方面實施高度國防國家體制的強化和整飭、俾可應付任何的國際劇變、貫澈確立東亞共榮圈的大方針、昭和十三年(民國二十七年)十二月二十二日、近衛總理大臣向中外所發表的所謂近衛聲明、宣佈了日本建設東亞新秩序的理念、即善隣友好、共同防共及經濟提攜三原則、還聲明、在中日兩國的國交史上、是有劃時代的意義的、十五年(民國二十九年)十一月三十日簽訂成立的中日基本條約暨中日滿共同宣言、就是以此聲明爲根本精神的、正如本年六月二十三日汪主席和近衛首相所發表的共同聲明中所說的、建設東亞新秩序的意義、在於以東亞固有的道德精神爲基礎、一掃歐美的侵略主義及共產國際的流毒、建設相互提攜、共存共榮的國家、換句話來說、就是確立以中日滿三國爲軸心的大東亞共榮圈、建設東亞新秩序的理念、是日本帝國國策的一大根幹、澈底強化、以及增深和國民政府間的友好善隣關係、是日本外交的基謀、也就是日本朝野一致、無論政府或民間都努力求其實現的日本外交不動的鐵則、是絕不受內閣更迭、或更易外相的影響的、經過了最近的政變而成立的近衛第三次內閣、非但絲毫沒有改變此大方針、且已把它更爲強化了。

要完成東亞新秩序的建設、我們不得不排除敵性第三國的一切妨害、勇往邁進、要排除敵性第三國的一切妨害、勇往邁進、我們又不得不重新整飭日本的國內體制、俾可應付國際關係的任何激變、這就是所謂「高度國防國家體制」的強化、無論是政治、經濟、文化、在國民生活的全部活動分野中、都得重行改組、使之改變爲準備戰爭的體制、這種改組工作、現在已着着整備、足以有效地應付任何長期戰爭、任何國際形勢激變的國內體制、現在也漸告確立了、身處如此的內外環境、日本言論界最重要的任務、其基礎當然置於剛才所說的客觀的情勢、暨對付此客觀情勢的大方針──即東亞新秩序的建設和國防國家體制的完成之上、

現在日本的新聞界和評論界、正全體總動員、協助促進此世界史的大方針的實現、從新聞界和評論界的議論上看、事變以前的自由主義的及共產主義的論調、已完全絕跡、僅僅爲批評的批評、以及政黨政派的賓弄文墨的叢論、也已不見其影蹤、代之而興的、則主要是立脚於皇道主義、以八紘一宇へ四海一家」的精神爲基礎的確立東亞共榮圈的、具有建設性也具體的討論、申言之、其性質已由過去消極的理論之遊戲、進而改變爲積極的建設論了、確立大東亞共榮圈、以安天皇陛下的宸慮、現在澎湃於日本新聞界全體入士之間、

更從新聞雜誌的經營形式上看、事變前習見的商業化的經營方針、可說已完全放棄了、現在所實行的、是充分發揮新聞雜誌本來面目的建設性的指導任務、以強化所謂職業報國、換言之、報章雜誌的新體制、已告確立了、在新聞界方面、把全國一百五十多家報社連爲一氣的「新聞聯盟」、業經組織成立、完成了自治統治的體制、着着實行、依集體制及讀者階層區別的報社改組合併、同時、雜誌界方面、也由全國四十四家雜誌社和書業組織日本出版文化協會、自動地統制雜誌和出版物、內容方面、也已加以質的改善了、

如上所述、日本的新聞界和評論界、對於以中日滿三國爲軸心的大東亞共榮圈的確立、可說已集中力量、以斬其成、對政府則建議進諫、對國民則指導啓蒙、但我人深信、東亞共榮圈的確立、若依中日滿三國言論界的完全提攜合作、必能更迅速完全達到其目的、三國言論界在確立東亞共榮圈的大議下、團結一致、努力使自己國家的國民澈底了解此偉大方針、可說是我們三國言論界人士此際應負的共同使命了、換言之、使建設東亞共榮圈的理念成爲三國國民的共同意識、是很重要的事情、而欲達到此目的、須得強化三國相互的文化溝通、增深相互間的理解、

本年六月間、林宣傳部長隨汪主席訪問日本、在東京接見記者團的時候、會有「日本爲東亞的萬里長城」的一句話、不待說的、無論際會怎樣的國際形勢之劇變、日本是具有完全逐行做東亞萬里長城的責務的決心的、日本所衷心切望的、是中華民國並滿洲國的言論界、協助日本的方針和決意、我們確信、三國言論界若能圖結一致、東亞共榮圈的確立、是一定可以期待的、(報告者日本出席代表團)

南京特別市政府通告 工字第七二一〇號

查本市人力車夫穿着號衣將及一月號衣上之白漆號碼經汗濡及洗滌後白色漸退字跡模糊本府爲整飭劃一起見仰各人力車伕將號衣背心一律限三天內交由各車商洗淨送交工務局車輛登記所另用白布製成之號碼縫上再行發回穿着以期永久而免視色并爲體念民艱不另取費除分別令飭本市人力車行業公會遵照轉飭各行商切實辦理並函請首都警察廳查照外特此通告

中華民國三十年八月十三日

B 4345

教育部 僑務委員會 爲台灣僑生回國升學補習班改爲華僑子弟回國升學預備學校公告

查本部會以和運進展各地華僑紛請派遣子弟回國升學爰將台灣僑生回國升學補習班擴充爲華僑子弟回國升學預備學校呈奉行政院第七十次會議通過並奉行字二八九三號訓令遵照在案除令飭該班照辦外凡華僑子弟有志升學者得向該校報名入學肄業該校校址在南京國府路二八二號特此公告

中華民國三十年八月四日

部長趙正平 委員長陳濟成

B 4391

國立中央大學 南京 新生 招考揭曉

（以試場序位爲序）

文學院 [illegible]

法學院 [illegible]

商學院 [illegible]

理學院 [illegible]

農學院 [illegible]

工學院 [illegible]

醫學院 [illegible]

特別生 [illegible]

B 4338

金孝柳啓事

緣王鑫泉等邀憑中證願將南京狀元境九號舖房立據押於梁成興君管業[illegible]

B 4340

訂婚啓事

王鴻慈 蔡致誠 承 王世雲 黃惠中 二位女士介紹

經得雙方家長同意擇於中華民國三十年八月三日在南京訂婚恐未週知特此謹告

B 4343

宜昌洲佃農代表劉卿臣董嘉珊等緊要啓事

閱近日南京新報載崇善堂啓事一則內有[illegible]式印收爲證手續完備何得謂之私訂押金既已依約繳清更何得指爲草約尚未定議誠恐外界不明眞相特此聲明

B 4387

中央宣傳講習所第三期招生 男 女

報名日期：八月一日至二十五日止

報名地點：(一)南京復興路中央電訊社 (二)南京朱雀路中華日報分館

報名時間：每日上午九時至十二時

招考章程函索即寄

B 4205

國立中央大學招考書記

備有簡章函索即寄或向本大學祕書處面取

B 4325

新都飯店推受盤啓事

推盤人秦純九王子鉦等現因無意經營願將白下路二四八號新都飯店于八月十一日推盤與合記新都飯店執業[illegible]與受盤人無涉恐不週知特登報聲明

B 4330

義合祥五洋紗布號擴充啓事

地址昇州路八十八號電話二一九八四

本號專營五洋棉紗疋頭起見現已增加資本伍拾萬元所有內部組織亦經改組完善謹於八月十一日起擴充營業另行東邀各界指導外特此啓事如蒙惠顧竭誠歡迎

經理宋靖遠 協理金元覓 李才隆 謹啓

B 4319

九袱洲業主聯合組織 利民墾植股份有限公司緊要啓事

啓者本洲業主爲響應國府主席倡導墾植增加生產之國策特於本年五月三日舉行業主臨時會議推定發起人組織利民墾植股份有限公司從事開墾業經呈准農鑛部等主管機關並經給示保護在案今公司組織就緒即日成立惟因業主散居各方地址不明無法通知未經登記各業主於即日起持同憑證赴本公司（南京貢院街第四十五號門牌）辦事處登記以憑領取股票應繳之股金幸勿觀望自誤再本公司特聘律師呂必鋼乾劉少九李一鳴四君爲常年法律顧問以資保障合併聲明

董事長常玉清 暨張拱辰 崔心和 馬梓卿 高瀞齋 宛秉和 徐虎臣 徐子怡等啓

B 4136

大有農場啓事

本農場爲遵照政府開殖荒地增加生產之功令呈奉江浦縣政府批准租到縣境九袱洲全部荒地即日着手開墾茲爲集合羣力計擬劃分一部份土地分租各界共同致力如有意承租者可至本京建康路二四五號本辦事處接洽承租手續特此公告

上海怡和號南京辦事處

本號專營歐美顏料各國靛青工業原料川廣雜貨自創業以來向以薄利多賣爲原則現鑒於各客商往返滬埠之麻煩化費之浩大特于南京朱雀路慧圓街六號大上海飯店內一百三十三號設立辦事處定名

上海怡和號南京辦事處 八月十五日起開始辦公

有所接洽請逕該處可也

上海怡和號 顏料 靛青 原料 雜貨 經理秦堯福 謹啓

地址 上海愛多亞路四三八弄十二號 南京朱雀路慧圓街大上海飯店一三三號

電話 上海九三五六六 南京二二七〇五轉

電報掛號 上海〇〇六六 南京一九七九

B 4332

建華商業銀行

業務種類

其他銀行業務 商業期票貼現 辦理國內匯兌 辦理貨物押匯 辦理各種放款 收受各種存款

行址：南京建康路二二二號

營業時間：上午九時至十二時 下午一時至三時

電話 營業部：21708 經理室：23693

電報掛號：2398

B 4326

梁甸達忠告吾妹玉貞緊要啓事

吾妹感受婚姻隱痛在鄉間負氣突然出走深爲遺憾但你受過相當教育人格高尚如有困難之事儘可與兄說明代爲設法雖屬異胎兄妹決不使你有所抱恨現在此下策致貽他人懷疑然你年輕識淺意志薄弱恐受奸人蠱惑貽誤終身幸福務於七日內返家從長計議否則認爲自甘墮落從此斷絕兄妹家庭關係仍希三思愼之愼之

B 4314

中央導報

第二卷第一期要目 八月四日出版

◎對東亞記者大會的期望◎日法聯防越南 華漢光

中日關係之前途 孔君佐

太平洋局勢之演變與前途 志浩

軍需基地化之印度 大島堅造

英國戰時經濟現狀 沼田市郎

蘇聯紅軍的實力 方中

拉丁美洲透視【一】（長篇連載） 區宗柯

媳婦（創作）

史料 近衛三度組閣 日越聯防議定書 敍利亞休戰協定 財政部處理指定人資產辦法

第二卷第二期要目 八月十一日出版

◎羅斯福與邱吉爾會晤之謎◎泰國被識威脅

東亞新聞記者大會專頁：汪主席在東亞新聞記者大會致訓詞 林部長致開會詞 大會宣言 籌備委員暨出席代表題名 會議經過 林部長致閉幕詞

世界經濟新體系之趨向 孔君

從人民生殖率觀察德英之前途 陳方

荷印經濟與工業化問題 志中

拉丁美洲透視【二】 方浩

臨睡前（創作）附圖五幅 東野 平佐

經售處 中央書報發行所 南京中山東路一七〇號

B 4341

城外米價連日已下跌
城內居民尚難普受實惠

【本報訊】京市民食問題、自獲各地豐稔佳音以來、恐慌氣氛、無形趨於絕跡、兼以最近內河廊行到貨、日趨湧暢、中華門外米價、漸跌入八十元關、同時米囤、圖利之國米、為環境所迫、紛紛力謀出籠、因是每日撥米二千五百石之米聯辦事處、七月份批售各米商之小絞米、數已大減、斯誠民食前途之好現象、惟查本市自新穀登場以來、中華門外之米價、雖因豐收而趨跌、然城內之民衆、一時仍難普受其惠云、

中央航空學校 新生考試竣事
錄取名單下星期揭曉

【本報訊】中央航空學校、此次招考飛行生、分別在南京、北平、廣州、漢口四處辦理以來、報名人數至為踴躍、南京方面計達百十人左右、業由招生委員會公佈、自本月十二日起假本京白下路市立一中大禮堂舉行考試、記者為欲明瞭詳細情形、昨晨特往試場巡禮、並與南京招考委員會負責人談、此次招生意旨、茲悉中央航空學校、為造就空軍人材、謀建軍前途之遠大、故分別在各處招考飛行生、以備國家空軍之用、至訓練地址、暫在常州本校、因事變後、創業困難、該處亦僅粗具規模而已、現校中已有空軍高級人員訓練班、全體學員、均係駕駛技術有相當經驗者、約最近期內可畢業、將來擬服務於校中、從事訓練飛行生之工作、惟人材方面、似不如戰前之充實、第因國家需材孔殷、除取新生、恐將差強人意、故南京招考新生、雜考合格者、僅數十人、今日口試錄畢、即完全竣事、一俟批閱後、下星期當在報端揭曉錄取新生之姓名云、又本京方面、仍有一部份學生體格檢查手續尚未完畢、將由中央醫院繼續補行檢查、身體孱弱者、概不予錄取云、

高級訓練班 第一屆畢業

【本報訊】中央空軍學校高級訓練班全體學員四十餘名、現屆受訓期滿、將於第一屆飛行生開學前、舉行畢業典禮、該班學員、均係從事空軍工作多年、對於駕駛及機械學識、富有相當經驗、故該班學員畢業後、除少數留航署服務外、其餘各學員、悉分配於校內、担任教官或指導等任務、聞該校將俟校舍修繕完竣後、并擬續招航空機械生、用以培植空軍機械修理人才云、

葉震東離京返皖
創辦福州震東貧民醫院

【本報訊】安徽省政府民政廳長兼皖北區糧食管理辦事處處長葉震東、於本月初旬來京出席南京區治安會議後、并向行政院糧食管理委員會報告皖北區糧食情況、茲悉葉氏在京各事均已辦竣、業於昨日（十四日）搭車返任云、

【又訊】安徽省政府民政廳長葉震東、近鑒於福州故鄉此次戰後、人民生活貧瘠、設有疾病、無力求診、致輾轉病床、厥狀殊憫、爰發起舉辦福州震東貧民醫院、除私人斥資籌辦外、並向各界募款、設備完備、計業已收到梁院長、陳部長、周部長、梅部長、（大使等要人捐款三萬餘元、茲悉葉氏見及現今福州地方秩序、日臻鞏固、該院之設立、實屬刻不容緩、特於日前、派員前往當地勘定院址、積極籌劃、預期於最近期內、即可舉辦云、

蘇廳長廣播演講

【中央社】首都警察廳長蘇成德、於十三日下午十時二十五分、在中央廣播電台廣播演講、題為「一八一三的重興國家」、對和平建國的意義、頗多闡發、

第二期路警班 今日開始訓練

【中央社】警政部特種警察署特種警士教練所招考之第二期路警、計錄取馬榮生等一百二十四名、刻已編隊完竣、十五日正式開始訓練、

鄉婦販布渡江 匪乘機敲詐

【本報訊】鎮江人蔣玉先、住下關三汊河、向無職業、恒以詐術欺騙無知鄉愚、成為慣技、本月六日上午、見有鄉婦三人、各攜帶布匹、將僱船渡江販賣、玉先目為可欺、乃上前詭稱若被水巡隊瞥見、必要受罰、伊可代為說情、恐嚇該鄉婦無知、莫識其詐、結果付之法幣六元五角、詎事機不密、眞為水巡隊查悉、當將蔣玉先逮獲、移送法院訊辦云、

京市府催報田畝
如再隱匿即將田地充公

【本報訊】南京特別市政府、近查京市鄉區田地、前因隱漏甚夥、迭經令飭各鄉區公所轉飭查補、一再展限補登、又經明定取締補法、限期補登、如再逾限不補登者、設被發覺、即將該田地以無主論、收由公家代管、招佃收租、提成給告發人、以示獎勵、均經分別令飭遵照、茲悉市府以此項限期、早經逾限、而補登者、仍屬寥寥、現在國民政府還都、一年有半、一切政治、已入於正常軌道、地方治安、恢復常態、市民安居樂業、民衆已多數回歸、此種隱漏田地、自應及時加緊查清、以裕市庫、況時屆編造三十年度征冊、斷難再任隱匿觀望、影嚮賦稅、昨又令飭各鄉區公所、督飭各鄉鎮長、迅將該鄉隱漏田地、逐細查明、轉飭各業主趕速報登、如仍隱匿、嗣後倘被查覺、或告發、即按照前定取締辦法、切實執行、以為始終隱抗不遵功令者戒、毋再徇延云、

京市勵行墾荒
即將開闢荒山

【中央社】京市府秉承汪主席意旨、辦理墾荒種植雜糧、第一期墾植成績甚佳、所種玉蜀黍、均告豐收、第二期將舉辦開闢荒山、培植森林、既可調節雨量、同時可增加都市之美觀、第一步先開始調查工作、

全京籃球聯賽 今日開始報名
每隊須繳團體照一張

【本報訊】本京體育活動、自入夏以來、頗呈寂寞、一般愛好鍛鍊之健兒、莫不感覺技癢、茲悉體協京分會為提倡體育、增進民衆健康、特主辦全京籃球錦標賽、自今日起報名、每隊繳團體照一張、九月初旬開始競賽、詳章函索即寄、聞競賽委員已推定宗元、陳懋林、英樹毅、張元生、徐五君担任、並聘警校訓育長董健吾、籃球宿將李震中等担任顧問云、

中國新聞學會 雷慰中華日報

【中央社京訊】中國新聞學會有電致中華日報慰問、原電云、「上海中華日報社公鑒、貴社以和運宣傳中堅、致遭惡勢力嫉視、處心積慮、求其一逞、然此次災變、各方一致憤慨、千夫所指、殘暴共棄、而貴社之復興與建設、愈益踏上光明之途、與國家民族之前途相合、謹電致慰、諸維亮詧、中國新聞學會叩眞」

秦淮河水質污濁 暫時猶無法澄清
外河水位過低不宜開水閘

首都夏令衛生運動委員會、近以秦淮河水質污濁、殊與衛生不合、爰經提付第七次會議討論、函請市府工務局開放水西門水閘一星期、以宣洩秦淮河汚水、以資清潔、當經工務局派員調量秦淮河水位、以便從事進行、茲悉目前秦淮水位、內河為五二、七〇八公尺、外河為五一、三八公尺、如將西水關開放、亦須將一星期、則內河水位、勢將低落、而有數處河底、即可露出、故目前開放水閘、工務局方面、不能迅速辦到、須俟外河水位增高至五二、七〇公尺時、再行開放宣洩云、

李士羣氏來京
報告清鄉近況

【中央社】警政部部長兼清鄉委員會秘書長李士羣氏、於十三日上午由蘇來京、聞李氏此來任務、係向當局報告最近清鄉工作、在京勾留一宵、即於十四日下午返蘇、

社會事業協會 今日招待記者

【中央社】社會部中國社會事業協會、自成立以來、對推行社會事業、不遺餘力、先後舉辦殘廢館、義葬處、兒童教養院、產科醫院、以及巡迴教育車等、為大衆謀福利、茲悉該會定於十五日下午四時半、假座中央商場首都茶座、招待本京新聞界、報告該會對於社會事業之推進情形、

江代院長講 『八一三』感言

【中央社】考試院暨所屬銓敍部考選會、於十三日在該院舉行聯合週會、出席之機關全體職員、由銓敍部總務司長楊尊瑄主席、報告院會司部一週間事、并闡述國際形勢、繼由江代院長演講「八一三」感言、

日語專修學校 報名者極踴躍

【中央社】中華留日同學會主辦之日語專修學校、因對於入學生待遇優厚、故連日來報名者異常踴躍、索閱章程、已逾一千餘份、該校專修科以日文為主、預備班課程、除日文外、尚有其他各種科目、所聘教授、均為當代中日學術界名流、並聞該校於下學期起、擴充學額、廣建教室宿舍、以便外埠學生求學之便利、有志深造之青年、幸勿失此良機也、

市社會局劃一 食品價格

【中央社】京市府鑒於邇來物價高昂、市民生活日艱、為安定市民生活、減輕負担起見、現正由社會局從事調查各種日常土產食用品之價格、將存貨之數量等、規定劃一之最高價格、最近即可決定、

教部編曆委員會 編纂明年曆書
九月底前印刷竣事

【中央社】教育部編曆委員會、鑒於去年所編國民曆、因頒布較遲、致各地書局不及仿印、故於三十一年曆書、提早於今年七月間開始編纂、預計於八月底截稿、九月底前印刷竣事、十月份即可頒行各省市、近日該會對曆稿推算纂輯工作、異常忙碌、現聞大部曆稿、已經完成、現擬先行印刷、昨日開第二次委員會議、出席委員蔣丙然、森川、徐光郎、徐學禮、徐玉相、徐匯平、王漢、朱珏等、由趙部長主席、議決要案多起云、

籌建公共體育場 各方踴躍認捐

【本報訊】籌建首都公共體育場、自進行勸募以來、各方踴躍認捐、成績斐然、茲悉體育場基地、前經中國體育協會呈請江蘇省教育廳准予假用、嗣後得關係當局實助、基礎益臻鞏固、現聞募捐期限將近截止、該會特分函各方、催促進行、俾體育場工程、得早觀厥成云、

南區警局破案迅速 女傭狡計未逞
程宅金鐲幸還合浦

【本報訊】本京人程朗波、年四十六歲、曾任京市自治會副會長、及市商會會長等職、對於商業、尤為擅長、故其家道、尚屬優裕、日前其本宅內、忽告失竊金手鐲兩付、及金戒指玉手鐲等多件、約值萬餘元、即向該管南區警察局報告、傅局長以該案頗有可疑、遂嚴飭所屬注視、並親往出事地點、察看該宅人員、嚴詰被竊經過、據稱該宅樓上失物所在地、除程某夫婦外、僅一女僕可以出入、十二日夜晚、女主人見皮箱時、仍見鎖匙、及是項手飾、至翌日晨、女僕持皮包、稱皮包落於地面、交與女主人、女主人接後、即欲將皮包藏起、開箱查看時、內有十元券一張、竟不見、及至皮箱開啓後、所置之手飾等竟不翼而飛、云云等語、傅局長聞悉後、遂將該女僕帶局訊問、並予以檢查、於伊身上發現法幣九十餘元、並於伊所住之房屋窗戶外、檢得包裹手飾之紙張、此女僕所竊無疑、惟細查其身旁及房間內、均無贓物、傅局長親自檢查兩次、毫無痕跡、又於十三日早晨、再往搜索、仍未發見、直至八時許、覺屋上瓦片、略有移動痕跡、遂將瓦片揭起、一見金黃輝煌、贓物即在、該女僕無可掩飾、遂供認不諱、乃將該女僕解送警局、以竊盜犯法律究辦云、

鼓樓中學 二次招生

私立鼓樓中學第一次新生入學試驗、已於七月二十五、六、七三日舉行、應試者甚為踴躍、但外埠學生、後期而來者為數甚夥、現該校鑒於目前需要、定於八月二十二、二十三日舉行第二次新生入學試驗、自即日起報名、並聞該校下學期增設初中一年級一班、以救濟失學青年、用意至善云、

李香蘭今日返滬
昨在京廣播歌唱

【本報訊】滿映女明星李香蘭葉苓等、來京後、曾分別訪問各方、并遊覽白下名勝玄武湖、雞鳴寺、紫金山等處、一行四人、以在京事畢、預定今晨（十五日）八時三十分搭京滬車返歸上海、昨晚（十四日）七時十分、在中央廣播電台播唱漁光曲、何日君再來、天倫之樂等四曲、迄七時三十分始畢、極受一般之歡迎、

影星李香蘭播音時情形（石若攝）

搶割山柴 扭打成訟

【本報訊】六合人王義臣、與六合人許彭鋪、含山人周兆之、因山地發生爭執、遂懷恨在心、教唆老婦女十餘人、於本月往山搶割山柴、當被王義臣質問、言語不合、遂互相扭毆、致王義臣被許掀倒、右肋墊傷、乃訴由該管警局云、

婦女學校 展覽縫紉出品

【中央社】中報社、市民教館合辦之婦女補習學校、定於十五日起、假民教館文化室、公開展覽該校學生縫紉科作品三日、計有兒童衣服、書包、枕頭、手提袋、手帕、桌氈等近百件、尤以桌氈、碎布拚成、更為精緻、各種作品、均別出心裁、標價最低、收回材料費、將售得之款、作為第二批出品之材料、俾學生多多練習、以符提倡生產教育之旨、並歡迎各界前往參觀、

警局請設便池
永甯街污穢遍地

【本報訊】下關警察局、以所轄境內、為首都水陸交通之衝要、商會繁盛、人口頻增、其清潔方面、原有垃圾箱、為數無幾、未能普遍設置、致永甯街一帶巷口、迄無垃圾箱、小便池之設備、住戶甚多、時有亂倒垃圾污穢屎糞情事、清道夫難期掃除清潔、不獨妨礙觀瞻、且值天氣秋熱、關係衛生、尤非淺鮮、為保持清潔與居民健康計、除由該局負責成衛生員警、實地查勘應設垃圾箱地點數目及小便池地點、已彙表呈報首都警察廳轉函市政府查照辦理矣、

小學生升學的指導

【特稿】駒光荏苒、整個的暑假、已經一半很快地像流水樣的過去了、已經畢業的小朋友、在已逝去的半個暑假裏、曾否想過升學的事、作過準備、還有半個假期、倘使還沒有準備、不會着急、假如期後、那末可以在家裏準備、許多事情、着手準備、不罷、下一個學期開始、可以求得學業、定要慎重着、趁這半個假期、精神上去準備升學、循着自己所預定的一條路去走、一方面也得暢快地玩、一方面也要精神去準備、這時候每個小朋友、應該在想到預定自己升學的目的了、

自己的求學目的了、但是這個目的、要怎樣地預定呢、現在寫些在下面、作為小朋友們的參攷、譬如你家庭經濟富裕的、求學年限自可從長一些、多學一年、即可多得許多知識才能、不妨假定將來讀到大學為止、倘使家庭經濟是艱難的、或專為解決目前生活、那你只得將求學的年限縮短些、揀與自己性之所近的學科去求學、以備學成之後就業、這話是要小朋友先攷慮自己家庭的經濟狀況後、再去決定、此外還有幾點、必須要注意的、就是、

（一）預定職業目標

每個人要在社會上生活、當然要有一種職業來維持、若要使職業安定的話、應該先要做到樂業的地步、為求得樂業起見、又須在開始擇業的時候、千萬不可盲從、隨便選定、這個職業務使與你自己性情相近的、因為你選擇不當、中途勢必至於失敗、這時再想更換別業、臨時就要發生許多的困難問題來、或者時間上也未必可能、使你改業以後、定可達到樂業、而獲得職業永久安定、所以無論何人、在選定職業之初、須要調查明白自己的個性、同時還要探測將來的情形、和現在社會的狀況、吾人所擇定的職業目標、將來是否能夠適應社會的需要、倘使是不需要的事業、學成了也沒有用處、豈不等於未曾學會一個樣兒呢、

（二）調查與職業有關的學科

終生的職業目標既已擇定、那就應該進一步的去調查明白、什麼學科是和自己的職業有關的、必須要學習的、這些學科、對自己的個性方面是否近情的、如果都調查明白了、然後再進一步地去調查、是那一個學校、對這幾項學科、教學最好、設備上也最是完善、

（三）調查學校內容

為求適合需要的學科、而訪得了學校、但這個學校的內容如何、也應明白、加以調查、例如學校的風紀是否良好、教師是否都能稱職、此外還該注意已立案學校、因為立案學校的畢業生、享受同等權利、未立案學校的畢業生、不能享受、並且未經立案的學校、資格也沒有經甄別試驗、至於私立學校、有立案的也有未立案的、可往該校探詢、或乘假期親往參觀、調查明白以後、即可前去加入、校外補習學校、可探知其辦法詳情、

（四）調查課程是否完備

課程是直接影響於學生的學業的、有完備的課程、才能滿足吾們學習的需要、學校養成吾們的智能、有許多學校、看他們所訂的章程、各種課目美備、然實際上不完備、學子悔之莫及、所以吾們今後得先去調查他們的課程、以前的各科教材、和教學方法、調查明白了、就有了個範圍、對於各科教材和教法明白了、那就可以……

（五）學校的費用

吾們預備升學的學生、除了學校的內容和課程要考察以外、還要注意到學校所收的一切費用、究要若干、大概各學校收費、各各不同、有多有少、倘使這個學校的內容完善、家庭經濟的力量有不逮的、如果家境清寒、該校有無免費學額的條例、這些都要在作升學準備之前、對於吾們所在地估計和調查清楚的、

（六）估量自己學力

凡升學的人、自然應具相當的基本知識、例如研究工程的人、一定先要對於算術有基本的學力、研究農藝的、一定先要有自然科學相當的知識、並且同時還要自己精密的攷慮、吾的學力、如升入這個學校以後、是否能夠適應、是適應的、吾方去投攷、不適應的、那末還是不要去考、不能……恐怕名落孫山、徒耗時間經濟、然亦不可因此灰心、應當從此格外地努力、多備參考書本來研究、以便下次再去應考、那時就一定可以名列前茅了、現在把準備學力的方法、略述一些如下、（一）學習任何學科、時間宜短不宜長、日期宜長不宜短、（二）每科每日學習一次、如每日空閒時多、則不妨分上下午各習一次、（三）開始學習時、須敏捷、勿因循遷延、多耗時間、（四）勿同時學習兩科、每次學習後、須間以休息、（五）學習須用記憶、如遇緊要精粹地方、不妨再用筆記、可使印象深入、易於保持、（六）每習一種學科、須先全部總習一次、而後分段習之、（七）無論何科、切不可知難而退、當有恒心、（八）每習一事、當專心一致、（九）學習應用理解方法、細細剖析、（十）學習後自己擬作問題解答、如此、更能明白透澈、記憶堅强、（續完）

中大在滬招生
並特設補習班

【本報訊】國立中央大學本年在南京及北平……〔右半多處字跡模糊，未能辨讀〕……見、特於本學期起、添設補習班兩級、復習國文、外國語、數、理、化等學科、以充實基本知識能力為旨、凡參加該校入學考試未能合格、經審查認為可造之材者、均許入該班肄業、享受大學正式生同等待遇、（膳費每月繳十三元）、餘由學校津貼、當此非常時期、一般青年得此優待、不致求學途徑被拒於最高學府之門牆外、誠有志上進者之福音也、又訊、中大南京招考本科生及補習班錄取學生、已於今日揭曉、

海產標本 兩週後運京陳列

【本報訊】農鑛部水產管理局、為便利研究、曾派員分赴沿海區域採集海產標本、茲悉各該員已分別先後抵滬、將所採魚類施行防腐製手續、約兩星期後即可蒇事、全部運京編類陳列、總數在百餘種以上、屆時集水產之大觀、各方專門人才、均將前往參觀、作學術上之研究云、

竊車變賣 被警查獲

【本報訊】六合人張春芝、年五十三歲、住廊後街二十三號、以拉車為生、其所拉之車、係租自婦人劉杜氏之車行、嗣以故不復租該車、日前張長芝行至一家門外、見有人力車一輛、乃將該車拉至他處、經人介紹、以十元之價、抵押於同業、失主報請偵緝隊查獲、將張長芝併解送警察廳懲辦云、

學校紀念日 教局規定休假辦法

【本報訊】南京市教育局、為劃一本年度全市中小學校行政、規定自本年度八月一日至明年七月底學校紀念日應休假或舉行儀式、具日程表、茲悉該表已呈准教部施行、並令各校印就該表、分發各校遵照實行紀念日期、業經教部鑒核、特列表分發各方云、

南大校友舉行 二次會文攷試

【本報訊】南方大學校友會舉辦之第二次會文攷試、定今日宣告截止、茲悉此次報名參加者、較諸上次人數、約不少、並有四五十人左右、截止後、將仍由江亢虎博士親自加以批閱、俾錄取眞才、一一予以獎金云、

新動向旬刊 十三期出版

新動向旬刊、內容豐富、編排新穎、定價低廉、蒙讀者歡迎、該刊十三期、已於今日（十五日）出版、內容尤為精彩、計有「太平洋問題與東亞聯盟」「德蘇開戰與美國」「遠東政策的分裂」「如何應付遠東新局勢」「太平洋之和戰問題與泰國」「今日之伊朗」「迎接更艱巨的一幕」「生活教育之路」「讀書的技術」「成功之路」「談話的技術」「生活的片段」「宇宙的一小部份」「生命記」「戰時的兒童」「漫畫」等、共二十餘篇、仍售國幣乙角、並附郵乙角、即寄贈、該社社址、南京頤和路三號、

短評 添裝路燈

深夜各街巷異常黑暗，路燈固有一部裝置，但除各幹路外，尚未普遍，此在嚴防宵小促進都市安全的今日，殊值重視。

目前材料高漲，普遍在各街巷裝按電燈，固有困難，然不論如何總希望市當局謀求折衷辦法，來解決都市的路燈設備問題。質言之裝按路燈的需要，其比重不在修路以下。

小孩服 兒科專藥 宏興鷓鴣菜 却病強身 各處均售

總經理 朱敬記行 中華路三五三號

愛字牌香烟 興亞烟公司

風行世界 四合一牙膏

總經理合興華洋雜貨號 地址南京中華路金沙井號

陸熙 孔愛玲 訂婚啓事

茲承柏議日、楊治城二位先生介紹並得雙方家長同意已擇於八月三日在南京夫子廟大富貴酒菜館舉行訂婚儀式時值非常一切從簡敬辭遠道諸親友鑒諒為荷 B4344

汽車出讓
茲有二一九年新式「Studeberker」汽車一輛機件堅固廉價出讓如要購買者詳細面談請到
碑亭巷六號 福記洋行南京支店 電話二一七四四號 B436

高尚平房免費出租
坐落建鄴路三開間三進外廚房廂房各二因無人住按月收取租金願不收月租僅每進取押租一千餘元退租時照還如欲分租或按月付租亦可面議接洽處豐富路一八四號 B432

徵女秘書！
某男友年二十八歲廣東人留日大學畢業現有獨立高尚職業品學兼優月收三千元徵年在二十歲至二十四歲美貌的女秘書大學畢業願意者請詳具履歷書相片寄本報八號信箱合則面談不合則退還嚴守秘密！ B431

要辦何貨 請來商談
正大商行 弓箭坊六十二號 A875

杭州駐京 悅大祥綢緞莊
杭產羅紡線春 滬廠各種綢緞 批發定價從廉 歡迎貴臨比較
地址建康路承恩寺口即裱畫廊第十四號 A899

火
敝公司承保各種火險 如承惠顧無任歡迎
總公司：上海外灘18號 南京：南英保泰保險公司
地址：珠江路一六〇號 電話二三四一〇

大批上等牛皮水膠
本廠精製純淨牛皮水膠歷有年所質料純淨粘力堅強極合工業工程之用定價低廉批發尤爲克己存貨甚多凡欲廉價而願買上好水膠者請來商洽無不竭誠歡迎
蚌埠廣利製膠廠謹啓
經理批發處蚌埠中斜街五十四號廣興製革廠 B4299

首都服裝界 屈指第一 大新公司
新到 最特級呢絨 頂名貴綢緞
精製 女子旗袍 春季大衣 高級西服 袍褂大衣
地址建康路一五一 電話二二七六九

三江商行
公論南京市洋服界首席
西裝 婦女大衣 時裝 海陸軍服專家 A445
行址：建康路一〇一號 三山街口 聯陞成鞋莊原址

亞洲 新都 藝術攝影社
茲受托添聘修底攝影優秀技師各一位待遇從優有意者請至亞洲面洽爲荷
地址：太平路淮海路口 電話：二三二七四號

大同照相館
營業要目 自動轉機 弧光攝影 油彩放大 照相材料
中山路國府路口電話二二五六九

照相材料 福記
南京總批發部白下路二一二
大量入荷 貢獻本外埠照相家
新近運到八重及染井粗面平面硬性平性大小尺寸放大厚紙及八重薄紙高級晒像用銀嶺中厚紙大批富士AI乾片及DIA人像乾片富士人像乾片利根盒裝五百張大光四號薄紙
希祈源源惠顧是荷

經濟新聞

見貨範圍日趨擴大 米市疲風四溢
昨日米盤繼續猛落

【本報訊】本市新穀來源、日趨活躍、一度停頓之米市、又呈欣欣向榮氣象矣、作日市場見貨範圍、益趨擴大、外江見貨八十餘担、裏河見貨二百餘担、廊行亦達一百餘担、產區輸京米糧之三大來源、昨市均有點綴、雖然見貨不多、足徵運輸路綫、已無阻礙、今後民食、不難步入正常狀態、至於市價、因人心看疲、開市即起跌風、新機米降至八十四元、次元熟跌至六十五元云、

物價漲風日增月盛 投機者難辭其咎
深盼當局懲查非法買賣 庶免市民負担增加

近兩日間、因國際局勢動盪不定、人心危疑振撼、市場各種交易均見紛亂之象、引起物價跟蹤飛漲不已、影響於市民生活愈演愈重、其最大原因、（一）外匯緊縮、法幣跌落、奸商囤積、（二）物資缺乏、生產減少、尤以此次英美凍結遠東資金、人民初則不明凍結之眞相、驚慌妄動、把持操縱、今凍結之眞相既明、理應恢復原狀、而反見繼漲增高者、則由於投資者見物價高漲後、有利可圖、大肆操縱之手段、不肯再任其恢復原狀、而有關者未能澈底澄清非法買賣、與控制管理、工商正當營業、與市民貧富懸殊、富者收囤貨物、凡此種種、皆爲助成物價高漲之因素、深望當局以事有可爲、力所能及者、應儘力爲之、期以物價得平、以解除市民之痛苦云、

滬煤球潮異常混亂

煤球廠盤及門售價格、自被義泰興、南洋、國華、東方、精華等機製煤球廠次第抬高後、輿論鼎沸、嚴予指摘、若干民衆並籲請市政當局加以制裁、茲悉上海市機製煤球業同業公會、爲協助當局抑平煤球售價、並爲籌商制裁煤好商具體辦法起見、已定於明日（十五）下午二時、在天津路四〇五號會所開執監委員聯席會議、屆時全體委員均將準時出席與議、又悉本市各煤球廠每日所需煤屑現已全被義泰興、大隆興、南洋、通成、怡成等原料公司所壟斷、各小型煤球廠雖迭次向各方呼籲援助、並經煤球公會數次去函交涉、卒因各該公司居心叵測、企圖壟斷、迫小廠停工休業、以遂其獨霸私慾、故對公會命令竟抗不作答、現各界均望市政當局予以有力之援助、共同制裁若輩目無法紀之市儈、自各煤球廠將煤球廠盤抬高售價後、各小型煤球廠均表示極度反對、拒不與若輩黑心煤商合作、並將每日所出煤球每噸仍維原價二百九十元、惟各大廠以其不同流合污、恨之切骨、竟運用濃厚資金、一再設法壟斷市場營業、以致煤球市場大小煤球廠已發生極猛烈之明爭暗鬥、已互相傾軋未已、但小型廠商雖在力持正義、顧資方薄弱、前途未許樂觀云、

滬市簡訊

外股 昨日衆業公所、外股市活動力未減、
平堅 業廣股交易最盛、由十九元七角、升騰至二十八元、收市稍回、橡皮股堅穩、一似實業股、
茶市 茶市印莊辦去高莊珍眉二十餘担、
平淡 成交價每担二百二十五元、係同昌茶廠售出、客銷方面、天津幫辦去綠茶芯五十三四担、價每担自一百二十五元至一百三十二元、爲洪秋記、源利等茶廠售出、市乞因底貨供不

絲市供求俱平 交易江河日下

【本報訊】絲市供求俱淡、遇來交易江河日下、客銷毫無去胃、各絲市價、動盪式微、昨線絲仍在一百二十元上下、

糧米一蹶不振 粉盤疲靜乏神

【本報訊】麵粉呼吸依然平淡、實銷未見起色、連日米價又急轉直下、粉閭人心、疲莫能振、昨日各粉收盤、廣續平靜乏神、與上日彷彿、

數求、前途殊有樂觀可能

絲價挺秀 絲市本街綢廠織戶、稍有採辦、似見挺秀、比前行情沽售、市漲起一百餘元、開五千一二百元、二〇、二二條紋、七八勻分日廠經市呈呆定、仍沾七千元、開華中公司、則有進辦、探悉日廠經由美郵船柯立芝總統號運美、計有四千五百包、內華中公司佔十分之八云、

投機奸商囤積居奇 五洋漲風漫無止境

【本報訊】連日五洋市況、漲勢猖獗、似將浸無止境、昨市各物市價、再造新高峯、究其原因、純係一般投機奸商、囤積居奇所致、大英二千六百三十元、老刀二千一百二十元、仙女一千五百七十元、五華一千五百七十元、紫金山一千五百八十元、大香檳一千三百元、翠鳥一千五百八十元、大前門八百九十元、帽燭百燭四十九元、日光皂一百十八元、固本皂四十八元、上海火柴一百五十二元、南京、鎮江火柴一百四十元、美孚煤油五十一元、亞細亞、幸福四十九元、城門油四十七元云、

外匯欲鬆又止 給赤先跌後回

滬市金融市況、昨日適逢週三半日、市面外匯先平後緊、原以各方、人心鑒國際情勢動盪不定、渝方一平準會一究否維持、上海外匯尙難捉摸、故多頭不顧多量拋塞、投空交易亦不願多做、故市況欲鬆又止、晨開外匯英爲二便士九三七五、美爲四元九六八七五、開後因進口商洋行吸胃頗佳、且投機多頭跟蹤抓塞、而銀行供意殊少、即呈緊勢、午收英緊爲二便士九二一八七五、美縮爲四元九〇六二五、給赤開盤七千〇三十元、收盤七千〇八十四元、較上日收盤微漲四元、聞目前外匯不易鬆弛云、昨日給赤暗市、倏忽不定、先跌後漲、回升至七千一百元大關左右、乃外匯由鬆轉緊、且今午一時掉期、開由賣方貼出予買方約六七十元、浮空抵補、致將各方虛疲之人心激振、

華中麵粉產銷概況
中央社

事變四年以來、唯一的民生問題—糧食、由於淪陷區域經戰事之洗禮、農村破產無餘、都市精華、摧毀殆盡、旋經友邦之協助、使地方治安恢復常態、惟鄉郊各地游匪騷擾、出沒無定、農民陷於水深火熱、無心耕種、富有農入、均入都市安居、以此城市之人口激增、各工商業先後復業、較之戰前、已無軒輊、致使城區爲之畸形之發展、鄉村每年成農物出產、無形減少、尤以交通關係、以致各地米價逐步飛漲、在此情況之下、食米者、漸轉向食麵、以是麵粉已爲大衆化之食品、據統計各地食麵及雜糧者、最少佔百分之六十以上、

在戰前麵粉產銷、原以華北一帶爲大宗、在華中華南祇不過爲少許附帶的食糧調劑品、在此食米缺乏、價極高昂之下、麵粉之銷量殊暢、此爲各地之普遍性情、似乎有供不應求之勢、其價格異常堅俏、四、五、六三月來麵粉價格漲跌趨勢、經各地調查、京滬杭蘇四埠、互見漲跌、南京方面、五月略見上升、六月又見堅定、蘇州則行盤較四月滯呆、五月見遜、上海三月中行盤較四、五月均上游、六月則稍較之四月、行盤降落、杭州五月與六月較四月下游、行盤強挺、各埠以五月爲高、合以上各月綜之、跌於六月、蓋由華中各地麵粉已漸增多、廠出產足敷市場之需、故茲將三月來四埠售價表誌如下、

南京（上等每袋）

	南京 上等每袋 最高	最低	平均	南京 中等每袋 最高	最低	平均	南京 下等每袋 最高	最低	平均	蘇州 上等每袋 最高	最低	平均	上海 上等每袋 最高	最低	平均	杭州 上等每袋 最高	最低	平均	杭州 中等每袋 最高	最低	平均
四月份	二八・八〇	二五・〇〇	二六・九〇	二七・三〇	二三・八〇	二五・五五	二四・八〇	二二・〇〇	二三・四〇	二九・五〇	二六・〇〇	二七・七五	三三・〇九	二八・六〇	三〇・八四	三〇・〇〇	二七・九〇	二八・九五	二九・〇〇	二七・〇〇	二八・〇〇
五月份	二八・〇〇	二六・五〇	二七・二五	二六・三〇	二四・〇〇	二五・一五	二三・二〇	二二・三〇	二二・七五	二九・五〇	二七・〇〇	二八・二五	三四・四〇	三一・一〇	三二・七〇	三一・〇〇	三〇・〇〇	三〇・五〇	三〇・〇〇	二九・〇〇	二九・五〇
六月份	二八・〇〇	……	……	二六・〇〇	……	……	二四・〇〇	二三・〇〇	二三・〇〇	二八・八〇	二七・〇〇	二七・九〇	三三・三〇	二九・四〇	三一・三五	三〇・〇〇	二八・〇〇	二九・〇〇	二八・〇〇	二七・〇〇	二六・〇〇

打包客重伸魔手 麥市再度出關

【本報訊】本市小麥、因市場連日到銷相埒、市況尙稱寧靜、詎昨市以包客久靜思動、重伸魔手、貨方見景生情、銳意喊高、麥價跳起一元五角、再度衝出五十元大關、而達五十一元五角、外江計到貨三百餘担、裏河數亦相等、廊行僅二百担、開市後、某客幫大肆吸收打包、共成交約一千餘担、市氣已由平淡轉趨向榮矣、

所得稅制之檢討（七）
俞梧生

三、每月平均所得超過一百元至二百元者其超過額每十元課稅二角
四、每月平均所得超過二百元至三百元者其超過額每十元課稅三角
五、每月平均所得超過三百元至四百元者其超過額每十元課稅四角
六、每月平均所得超過四百元至五百元者其超過額每十元課稅五角
七、每月平均所得超過五百元至六百元者其超過額每十元課稅六角
八、每月平均所得超過六百元至七百元者其超過額每十元課稅八角
九、每月平均所得超過七百元至八百元者其超過額每十元課稅一元一角
十、每月平均所得超過八百元以上每超過一百元之額每十元增課二角至每十元課稅二元爲最高限度

上列之稅率、係採超額累進制、將所得額分爲若干級、每級之稅率、皆不相等、惟更替之交、稅額相差甚微、所得額若超過一級時、僅就超過之部份用另一級之稅率課稅、非將全額改用另一級之稅率課稅、故其未超過之部份、仍以原級之稅率計算、又爲簡直起見、另行規定每月所得之超過額不滿五元者、共超過部份免稅、五元以上者、以十元計算、如此可免計算手續上麻煩也、

第三類證券存款之稅率、係採比例稅制、甚爲簡單、依照暫行條例第六條之規定、一律課以千分之五十之稅率、

四、所得額之計算

所得額之計算方法、依照暫行條例第七條之規定共分三項、茲分別述之如次
（一）第一類之所得、係以純益額計算課稅、所謂純益額者、係指在其所得總額內、減去施行細則第十五條所規定之營業期間實際開支、呆賬、折舊、盤存、消耗、公課、及依法令所規定之公積金以後、所餘之額而言、例如某商號一年營業總所得爲十萬元、但減去營業期間實際之開支、呆賬、折舊等以後、所餘爲二萬元、則此二萬元數額、稱爲純益額、計算時則以此額爲標準也、但本店在國外、分[illegible]

條稅率課稅、至計算之時期第一類甲乙兩項營利事業之所得、依照施行細則第八條之規定、得依各業習慣、每年約算一次、若營業不滿一年者、則就其營業期間之所得計算課稅、又營業年度變更時、依新舊年度交替期間之所得、計算課稅（施行細則第九條規定）至買賣與本業務無關之物品證券、或金銀貨幣、而其所得又不在本業務收入項下計算者、或非營業之個人、爲上項之買賣、而不於約定期日以現貨交割者、依照施行細則第十九條之規則、應於各個交易結數時、計算其所得額、

第二類之所得、以月計者、或以年計者、均按月平均計算課稅、其所得無定期或一時所得者、以各該月之所得須計算課稅所謂[illegible]

各該月之所得各件實額計算、以日計者、則每月所得之總額、已滿四十元者、即應依其所得實額計算、以星期計者、每月按四星期計算、若所得以月計者、不足一月時、依照暫行條例第十一條之規定、就其所得實數、計算課稅、所得不滿四十元時、則免予徵稅、此處須注意者、乃就所得實額按原支額稅率計算課稅、並非照所得實額之稅率計算課稅也、又所得同時以月計者、及以年計者、或有定期之所得、在二額以上時、則應合併平均計算課稅、至計算薪給報酬所得額之範圍、公務員之所得額、不得扣除任何開支、但因公支領之費用、不屬於薪給報酬之範圍、不予課稅、自由職業者及其他從事各業之所得額、依照施行細則第十七條之規定則准扣除下列各項費用、
（一）業務所用房租、
（二）業務使用人薪給報酬
（三）業務上必需之舟車旅費
（四）其他業務上直接必需費用
上列第四項費用、依照徵收須知規定有下列七種、
甲、公會會費
乙、業務使用人之膳宿開支但以在業務所內住宿或供膳者爲限、
丙、公課
丁、複委托費
戊、業務用具之修理費
己、廣告費
庚、郵電文具消耗及其他雜費
倘自由職業者及其他從事各業者設有兩個以上之業務所、各有其獨立之賬簿者、依照施行細則第十八條之規定、應分計算其所得額、

第三類之所得、係採比例稅制、按所得之多寡適用一種稅率計算徵收、以每次課稅結算時付給之利息計算課稅、

五、所得稅之徵收

所得稅之徵收程序、大約可分三階段、一、申報、二、核定稅額、三、納稅、依照暫行條例第八條至第十一條之規定、各類所得稅

商情

米糧（河下每石行盤價）

品名	價
西貢米	一一〇・〇〇
貢熟	一〇五・〇〇
洋熟	（無貨）
暹羅米	一〇〇・〇〇
新機米	八四・〇〇
新元熟米	六五・〇〇
次熟米	七五・〇〇

雜糧（每担價）

品名	價
米	（缺貨）
米	（缺貨）
[illegible]參	三四・〇〇
[illegible]豆	四三・〇〇
[illegible]籽	（無貨）
[illegible]豆	五〇・〇〇
[illegible]豆	五一・〇〇
[illegible]豆	無貨
[illegible]	（無貨）
[illegible]	六〇・〇〇
[illegible]	五一・五〇

油糖（每担價）

品名	價
大連油	（無市）
無錫廠油	二〇〇・〇〇
蚌埠豆油	一九七・〇〇
小槽油	一九七・〇〇
大槽油	一九二・〇〇
菜油	一八八・〇〇
[illegible]油	一三六・〇〇
精鹽（日金）	（缺貨）
淮鹽（日金）	一五・九〇
五號白（每包）	三二〇・〇〇
白（每包）	二八〇・〇〇
號（每包）	三二〇・〇〇
綿白（每包）	三四〇・〇〇
赤砂（每包）	三二〇・〇〇
枝洋（每担）	（無貨）
靑（每担）	一八〇・〇〇
糖（每担）	一七〇・〇〇
白（每包）	三五〇・〇〇
本冰（每包）	二四〇・〇〇

麵粉（每袋價）

品名	價
綠牡丹	二七・一〇
紅牡丹	二五・一〇
牡丹	一七・六〇
綠飛鷹	二七・一〇
紅飛鷹	二五・一〇
藍飛鷹	一七・六〇
綠金山	二七・六〇
紅金山	二五・六〇
藍金山	二三・二〇

煤炭（每噸價）

品名	價
鴻基煤塊	四四〇・〇〇
焦煤	一〇〇〇・〇〇
白煤	一四五〇・〇〇
烟灰煤塊	二六〇・〇〇
烟煤統貨	二〇〇・〇〇
烟煤屑	一七〇・〇〇
煤球（每担）	七・〇〇
木柴（每担）	八・〇〇
黑炭（每担）	三四・〇〇

香烟（每箱價）

品名	價
大英	二六三〇・〇〇
老刀	二一二〇・〇〇
仙女	一五七〇・〇〇
品海	一七二〇・〇〇
小白金龍	一六〇〇・〇〇
大白金龍	一二〇〇・〇〇
大長城	九〇〇・〇〇
小長城	七六〇・〇〇
大聯珠	八〇〇・〇〇
明星	六六〇・〇〇
五華	一五七〇・〇〇
紫金山	一五八〇・〇〇
大香檳	一三〇〇・〇〇
百花牌（日幣）	二〇〇・〇〇
翠鳥	一五八〇・〇〇
黃錫包（日幣）	三五〇・〇〇
美麗牌（日幣）	二六五・〇〇
[illegible]（日幣）	一六五・〇〇
[illegible]（日幣）	（無貨）
雙斧牌（日幣）	三〇〇・〇〇
金鼠牌（日幣）	三三五・〇〇
長壽牌（日幣）	（無貨）
吉祥牌（日幣）	二三〇・〇〇
指南牌（日幣）	二八〇・〇〇
大前門	八九〇・〇〇

酒類（每担價）

品名	價
上海啤酒（每箱日幣）	四五・〇〇
高粱酒	九五・〇〇
[illegible]酒	一三〇・〇〇
紹興	一八〇・〇〇
[illegible]	一二・〇〇

金融（每兩價）

品名	價
金買入市平	八六〇・〇〇
金賣出市平	九三〇・〇〇
買入市平	六・五〇
賣出市平	七・五〇
華興票買進	二〇三・〇〇
華興票賣出	（無市）
日票買進	四一・八七五
日票賣出	四一・三七五

雜貨（每箱價）

品名	價
美孚洋油（原聽）	五一・〇〇
亞細亞煤油（原聽）	四九・〇〇
幸福洋油（原聽）	四九・〇〇
門牌石油	四七・〇〇
上海火柴（每箱）	一五二・〇〇
南京火柴（每箱）	一四〇・〇〇
鎮江火柴（每箱）	一四〇・〇〇
寶塔牌洋燭	四九・〇〇
飛鷹牌洋燭	四九・〇〇
日本肥皂	四八・〇〇
五洲固本肥皂	（缺貨）
日光牌肥皂	一一八・〇〇
碱（每担）	三二・〇〇

愛齒牙科醫院
本院不但有近代設備而且物理療法X光線科學設置諸光詞室、如蒙光顧，無任歡迎・
上海九江路三井銀行大廈二樓第二三三號 電話一三九〇二
南京醫院在禮査飯店內 電話四六一一三號

特印
安住蚊煙香
キキメ火持の一番よい

瀉痢
醱酵性瀉痢・急慢性腸病的瀉痢・消化不良性瀉痢等時、俱可由表飛鳴內乳酸菌的殺菌制腐及抑制醱酵等止痢作用並糖化菌的消化作用而達到治癒目的、同時且得安全去其腹痛・裏急後重・腹部雷鳴・倦怠等々附帶症狀。

小兒瀉痢
乳兒小兒的瀉痢（綠便・水樣便・粘液便・不消化便）以及食慾不振・營養障碍等消化器障碍之時、俱可由表飛鳴的理腸殺菌消化作用而歸爲常態。又本劑因藥性絕對安全之故、縱然用其大量、也無何等妨碍、他如味甘而美、童孺樂服一點、尤爲可取。

便秘
腸內腐敗或異常醱酵的便秘、一般消化器障碍的便秘以及常習便秘等、俱可由表飛鳴的內服、調整腸的蠕動、而促進自然排便。

消化不良
表飛鳴中含有甲乙兩種糖化菌、甲種糖化菌能產生澱粉消化酵素以消化澱粉、乙種糖化菌能產生蛋白質消化酵素、以消化蛋白質、故如應用本劑於消化不良之人、頗有輔助消化之功。又就營養增進方面而論、自亦有相當的利益。

老衰症
腸內有害細菌的毒素、能移行於血液之中、以害及全身組織、而引起動脈硬化症及肝腎疾患等的老衰症狀。但如能常服表飛鳴以抑制腸內有害細菌的發育、則得阻止體內毒素的吸收、而豫防老衰症狀於未然、並且還有保健及增進健康之妙。

【價格】 粉劑 五〇瓦 一五〇瓦 五〇〇瓦 一〇〇〇瓦 錠劑 一〇〇片 三〇〇片 五〇〇片

各大藥房均有經售

武田大藥廠
日本大阪市東區道修町 上海福州路一二五號 漢口江漢路 廣東漢民北路一五四號

表飛鳴 理腸·殺菌·消化劑

41(5)22

雙美人雪花膏

含有「荷爾蒙」成份滲透皮下

香氣高雅、細膩滋潤、雙美人雪花膏、眞爲最新摩登之雪花膏、所配合之藥劑「荷爾蒙」能使身体返老還童、增加皮膚滋養故常用能根本消除斑點粗糙油光點氣等患、洵僅有之美容靈品也、日常採用、客顏嬌嫩、潔白細膩、使用者羨慕不置也。

雙美人牌化粧品總行中山太陽堂
上海太陽公司（分工廠）
（分行）奉天・大連・天津・青島・南京・漢口

N 14

胃腸營養

若素

夏令養生要訣

夏令各種傳染病最爲猖獗，吾人對於衣食住行須特別當心，蓋個人之抗病力強弱大有關係，故預防爲第一要義，應歸於增強身體之抗病力。故生活須有規律，使身體營養良好。最好日服「若素」少許以開胃潤腸，多進飲食，通利二便，且其含有大量乙種維他命，故服之抗病力特別增強，起居再能稍加留意，自可高枕無憂矣。

胃病專药

五分鐘

立止胃痛粉

治療胃痛的豐功偉績
有數千通謝函作證
胃病斷根的準確效力
得千百萬服者認識

華德藥廠出品
南京・蚌埠・蕪湖・總經理
朱敬記行
南京中華路三五三號

各地通信

記者大會代表 瞻仰國父故居
中山縣各界提燈熱烈歡迎
舉行東亞新協促委談話會

【廣州航訊】東亞新聞記者大會代表、爲崇仰 國父故鄉起見、特於大會閉幕後、一行七十餘人、於八日晨由本市乘專船出發、於當日下午四時卅分抵唐家灣、轉乘汽船泊岸時、該縣縣長鮑文氏、率同各機關代表到碼頭歡迎、并早備大型汽車數輛、載乘各代表、馳抵石岐市、沿途公路、均派有保安隊及自衛隊、保護非常週密、入暮抵石岐後、即以該地永樂及交通兩酒店爲代表下榻之所、略事休憩後、八時許即赴鄭中區保安司令及鮑縣長之宴會於高陞樓、由鮑縣長致歡迎詞、一時觥籌交錯、賓主盡歡、宴會後、并往中山戲院觀劇、由中山婦女分會担任表演、又是夕七時、岐市各學校社團結隊舉行提燈會、以示歡迎、參加者有五千餘人、至十一時許、各代表始盡歡返旅邸、九日上午八時、在高陞樓宴會畢、即乘車赴 國父故鄉翠亨村、抵達後、即在 國父故居舉行東亞新聞協會促進委員談話會、由宣傳處顧處長致開會詞後、互相討論、至下午二時、返石岐、并慰問駐當地中日軍隊、然後自由游覽、晚膳仍由鮑縣長招待、十日上午七時三十分、由岐市乘車出發、時該地學校團體已列隊舉行歡送、約一句半鐘抵唐家灣、轉乘專船歸市、午餐在船中舉行、五時許各代表已平安抵回本市、旋即在中山紀念堂舉行話別會、及分贈紀念品、至七時許始行散會云、

粵宣傳處 代表參觀

【中央社廣州十四日電】省宣傳處乘三國出席東亞新聞記者大會代表赴中山縣 國父孫先生故鄉回市之便、特於十一日下午三時、在處內禮堂設茶點、招待出席代表到處參觀、由該處派高級職員多人作陪、席間顧處長起立致歡迎詞、并講述處內組織狀況、隨由東京朝日新聞社整理部次長比佐友香代表致答詞、旋舉行茶點、并拍紀念照、繼參觀處內各室、至四時許、各代表始離處而去、

粵陳主席 歡宴代表

【中央社廣州四日電】省政府陳主席、因東亞新聞記者大會業已閉幕、各國代表、行將返回原地、爲表示歡送及惜別起見、特於十一日下午七時、假海軍聯歡社、歡宴各代表、七時開宴、佳賓齊集、由陳主席致歡送詞、繼由大會代表滿洲國出席代表李雅森代表全體答詞、直至九時許始散、

丹陽駐軍獨一團 痛殲四鄉匪共
希與民衆合作根絕匪患

【丹陽訊】暫編陸軍獨立步兵第一團、自奉命派第一營駐防本邑珥陵導墅橋等地以來、爲時雖僅月餘、但對於防止匪共活動、異常認眞、近因蘇錫地區、厲行清鄉、新四軍紛紛遁竄入境、加以丹陽四鄉、原爲匪共淵藪之區、目前珥陵導墅橋以南一帶、匪軍盤踞漸多、正擬討伐、不意本月五日下午四時許、新四軍第十六旅薛斌部隊、約四百名之衆、趁狂風暴雨之際、突向我駐里莊橋第一營第二連第一排防地襲擊、經排長鄭嵐督率所部、沉着應戰、奮勇抵禦、相持至夜九時、卒將敵匪十倍之衆擊退、並斃敵營附一、連長一、（姓名不詳）特務大隊長劉細狗、及士兵數十人、匪軍受此損失、銜恨刺骨、更於八日下午八時、又會同樊匪雨林部衆、約共六百餘人、再度攻襲里莊橋防地、猛烈異常、該營營長陳福田、聞訊率隊由導墅橋馳往救援、敵匪腹背受擊、死亡枕籍、卒未得逞、陳營長以匪勢猖獗、一面在道墅橋據點、整飭部隊、補充彈藥、希圖圍攻殲滅、一面飛報團長、請示機宜、團長吳廷階氏、據報自揚州兼程趕至、親自策劃一切、九日晚探悉匪共潛匿下琴鄉一帶、即於十日上午五時、發動攻勢、陳營長福田、素以驍勇著稱、率隊奮勇爭先、一鼓攻克匪巢下琴橋地方、敵匪望風逃潰、而陳營長心猶未足、于發現敵人重機槍位、親用步槍擊斃槍手二名時、不幸中彈受傷、傷在頭部、乃停止追擊、比及團長率隊趕至、敵匪已潰不成軍、四散逃竄、此役匪共先後傷亡營附以下暨士兵等、不下百餘名、據吳團長表示、此次第一營全體官兵[illegible]戰、無不人人奮勇、個個爭先、尤以營長陳福田、排長鄭嵐爲最、故能予強悍之敵人、以嚴重打擊、倘民衆能與軍隊切實合作、地方匪亂、當不難根絕云、

清鄉特教委員會 編民衆讀物十種
俟經費核撥後陸續付印

【蘇州訊】清鄉委員會特種教育委員會、爲增進清鄉區內一般農民之基本常識、暨和平反共思想、利用文字圖畫、培養其閱讀能力與興趣、並促進識字教育之推行起見、計劃編印民衆補充讀物、專供清鄉各縣民衆學校、作爲補充讀物、以及民衆巡迴閱讀之用、該會前經擬定特種教育民衆補充讀物編印計劃大綱、並擬先備十種、爲（一）唱山歌、（二）大砲響了、（三）農民苦、（四）我們的最高領袖、（五）和平的故事、（六）清鄉運動、（七）一個模範鄉村、（八）大家有飯吃、（九）農家樂、（十）我們的國父、茲已奉到指令、准予備案、刻正繼續規劃、進行編撰、以實際農村生活情形爲主、闡發和運理論、暨清鄉要義、至於編製方法、務求通俗易解、描寫生動、藉期普遍閱讀、適應社會需要、俟經費核撥後、即將絡續付印云、

武漢擴大舉行 消防宣傳週

【漢口訊】漢口特別市警察局主辦消防宣傳週、自十一日開始以來、市民對於防止火事、均已深印腦際、十四日爲預定擴大遊行之期、由本市各校學生代表二百餘名、保甲人員二千餘人、及各團體機關代表並各消防公益等數百人結合之進行隊、決定上午九時、自第四分局出發、沿中山路一帶遊行、至國父銅像前解散、

浙當局增加農產 積極提倡墾荒

【杭州訊】浙省舊有官產田地山蕩、事變前由官產處整理保管、每年租金收入、爲數甚巨、事變後、以圖籍底冊散失遺盡、致使官產官地無從明瞭、茲省府方面、已逐步予以整理、遇有官荒、盡量撥給農民耕種、以便增加農產、最近有公民王順泰等、請求撥給官荒、並願繳納國稅、從事開墾、省府以事屬可行、已飭廳核辦、至各縣對墾植之推進、亦積極辦理云、

運河沿堤岸坡 不准耕種作物
南通縣府飭屬查察

【南通訊】江北運河沿堤、迭患潰決、政府每年籌款、分別修築、兩岸堤身、得以回復舊觀、俾資防水患、値此國家財政短絀、人民尤當體念政府重視水利之至意、特加愛護堤身、關於沿堤岸坡種植農作物、向例禁止、惟自事變後、沿堤又發現栽植各物、尤以附近村鎮一帶更甚、若違農民、祇知私利、不顧刼後民生、再遭水患、江北運河江實段工程督察處有鑒於此、並以堤岸一經耕植、土壤耘耨、泥土一遇暴雨、易受沖刷、河床逐漸增高、日久堤身勢必坍塌、若逢大水、宣洩不及、以致泛濫成災、危險殊甚、故近年運河淤淺、每當大汛搶險期、需款頗巨、沿堤居民、受害匪淺、亟應重申禁令、思患預防、特呈請水利委員會、咨請蘇省府、轉飭有關各機關、嗣後運河沿堤岸坡、絕對不准耕種任何作物、以重堤防、

鎮青年愛路 召開聯席會議

【鎮江訊】鎮江縣政府爲強化治安機構起見、爰於十三日召開青年愛路團聯席會議、出席會員百餘人、對於愛護道路強化治安設施等、加以詳細討論、

華北農學會 定在平舉行

【北京訊】華北農學會、自去年成立以來、爲改進華北農學發展起見、積極推進會務、而予華北農業上極大之貢獻、茲悉本年度全體會員大會、已決定於下月十日十一兩日、在北京舉行云、

海洲大雨 交通斷絕

【徐州訊】海洲各地連日大雨、以致秋禾被淹、多數村落陸沉、各汽車公路、均告斷絕、商旅叫苦不迭、

錫滬公路通車 軍票三圓九角

【常熟訊】常熟地處錫滬公路之中心站、自通車後、交通四達、運輸頻繁、旅運均便利、迨事變後、由上海以至無錫、初尚通行、旋即停滯、良以路橋屢毀、修復爲難、故公路僅存蘇常一線、今者、清鄉開始、匪共肅清、東鄉一帶、日臻明朗化、而交通路線、亦告恢復、茲悉華中鐵道公司、決於今日八月十日起、恢復常滬通車、因係初復、汽車每日暫定一班、常熟上海對開、常熟上午九時、上海上午十時四十分、均係日本時間、票價爲日軍票三元九角云、

滬市府取締 非法投機交易

【中央社上海十四日電】市府頃准工商部咨、以上海市特區內有人事先未經呈奉核准、即行擅自組設紗布交易所、竟有數處之多、此類組織、似此於非法營業、不但紊亂市面、並且違反法令、應予取締、市府據此、爲整肅法紀、取締投機計、已令社會局即日取締具報、

滬市復興銀行 召開創立大會

【中央社上海十四日電】上海市復興銀行業經籌備就緒、官股董事及監察人、業經陳市長指定、茲定於十五日下午二時、召集官商股東、舉行創立大會、屆時將依法推選商股董事及監察人、並報告籌備經過情形、茲錄該行官股董事及監察人名單如下、（一）官股董事袁厚之、伍朝往、凌大◆、許幼年、張恩麟、黎廷濟、（二）官股監察人凌憲文、陳少雄、

蘇垣發現虎疫 已達三十餘人

【蘇州訊】自入夏以來、天氣陰晴不定、致氣候溫度升降不同、尤以立秋後、連日陰雨、偶一不慎、以致疾病發生、傳染虎列拉（虎疫）、其危險性頗爲重大、連日蘇州三城區發生此病者、不下三十餘人、一面送蘇州病院、

濟南回教徒舉行 祈禱和平大會
清眞寺教長并誦讀天經 全體默禱和平儀式隆重

【濟南訊】於此治安強化運動中、積極努力邁進實踐工作中、爲救助水深火熱之民衆、早日停止戰火、本市回教徒奉市公署令、舉辦祈禱和平大會、於昨日（九日）十二時許、假北大寺舉行、到有新民會濟南市總會代表宣傳股長曹鳳章、南北兩清眞大寺教長三十餘人及回教徒三百餘人、北大寺理事長朱以下、均參加、首由王理事屆時開會、主席致開會詞、繼由南北大寺教長敬讀天經、全體默禱和平、繼由新民會代表曹宣傳股長致詞、即禮成散會云、

懷甯檢獲骷髏 已達二千餘具

【安慶訊】安徽省政府參議兼本省救濟院長汪篤齋、篤好慈善、已歷數十餘年、昔時主持西門外太平慈善局之業務、爲一般人民所愛戴、且深爲一般人士所重、汪氏認爲畢生之善舉、猶如業、茲悉、此至爲難能可貴也、汪院長前派員率伕往東西兩門外、檢取殘餘骷髏、已達二千餘具、先後均經一一予以上等木料製之板材、

鄂教廳頒發 童子軍槍械

【中央社漢口十三日電】湖北省教育廳、以所屬各校童子軍、均經組織就緒、特於日前製就大批質料堅固式美觀之童子軍軍械、頃已分發各校、

漢英商電燈公司 全體工人將罷工

【漢口訊】本市特三區英商電燈公司全體工人二十餘人、近以公司方面待遇太低、不足以維持生活、內心殊覺不滿、按該公司工人有服務三十年者、工資僅支七十二元、近因細故遭該公司大班英人其德倫（譯名）扣工資、每人須得罰扣工資法幣十元、以致極度引起工友之忿怒、形將醞釀罷工風潮、現經社運分會極力調解勸諭、未悉此項社會糾紛、能否消弭於無形中、云、

鎮江水位增高 當局嚴加防範

【鎮江訊】鎮江縣政府、對於防汛工作、至爲重視、除飭令沿江各區嚴加防範外、並已準備大批防汛材料、以備萬一之需、並逐日派員觀測水位、呈報省廳、以便考核、聞近日水位已逐漸增漲、至二公尺四五、較之去歲最高時、低落一公尺、按照月前情形、倘無妨礙、惟各須加緊嚴防云云、

浙省府開會 商紀念孔誕

【杭州訊】浙省府第四科、以孔子誕辰、轉瞬將屆、定於今日上午十一時、在省府會議室召集有關機關開談話會、商討先師孔子誕辰紀念大會籌備事宜、又准內政教育兩部咨、爲鄭重追敬先師孔子起見、業將先師孔子誕辰紀念辦法修正、咨請查照等情、已令教育廳飭一律遵照云、

蘇教廳定期舉行 小教試驗檢定

【蘇州訊】江蘇省教育廳、昨訓令吳縣教育局文云、「查本廳辦理小學教員試驗檢定一案、以訓字第七二六號、暨八八六號、令飭遵照、各在案、茲定於十月十一、十二兩日、爲試驗日期、仰即轉知該縣應受試驗檢定教員、屆時遵照指定試驗地點、應試爲要」云、

摩托車出讓

茲有四〇年新式Asahi機器腳踏車一輛、全新汽車胎、物主近日北返、欲廉價出讓、購者每日下午一時後、請至北四川路六六四號鐵路旁臨江珠面洽

公共地產行
A 695
君有地產買賣否？本部可負責代辦！
電話31426號

中央飯店
咖啡館 冷飲室 佈置新式
各色西點 冰淇淋
夜花園 幽靜涼爽

遺失聲明

遺失聲明
鄙人曾領有前衛生署醫字第2368號醫師證書、於事變時遺失、除向主管機關申請補領新證外、特登報聲明作廢、醫師脫傳曾 B 4339

遺失聲明
茲遺失衡○元莊掛失七號往來摺一扣、除向該莊掛失外、特此登報聲明作廢、金山內衣公司啓 B 4317

遺失聲明
茲遺失軍事委員會第四九九號證章一枚、除呈請補發外、特此登報聲明作廢、王煥章啓 B 4318

遺失聲明
茲遺失住居證明書一張、市民證一張、除呈請補領外、特登報聲明作廢、外獅子橋卅九號楊家林啓 B 4333

遺失聲明
茲遺失蚌埠實誠莊1945號上南京匯票一紙、除向該莊止兌外、特登報聲明作廢、拾得作爲廢紙、蚌埠泰盛祥啓 B 4320

啤酒酵母

是…… 自然界中維他命B複合體的最高給源

愛表斯錠

エビオス

功用…… 食慾促進，強化胃腸，滋精補血，整順便通，改善榮養，延年益壽。

主治…… 胃腸疾患，病後虛弱，常習便祕，腺病體質，貧血萎黃，青年早老，產前產後虛損，乳汁分泌不足，榮養不良，脚氣，以及其他一切維他命B缺乏症。

成分…… 係用新鮮高貴活性啤酒酵母，經本社專利特許方法低溫乾燥煉成，能經久保存，不變原質。

特點…… 維他命B含量豐富，各國藥局方均經明文記載推爲藥用，製煉精密，味道芳純，不熱不燥，四時咸宜。

大日本麥酒株式會社
三井洋行
田邊洋行

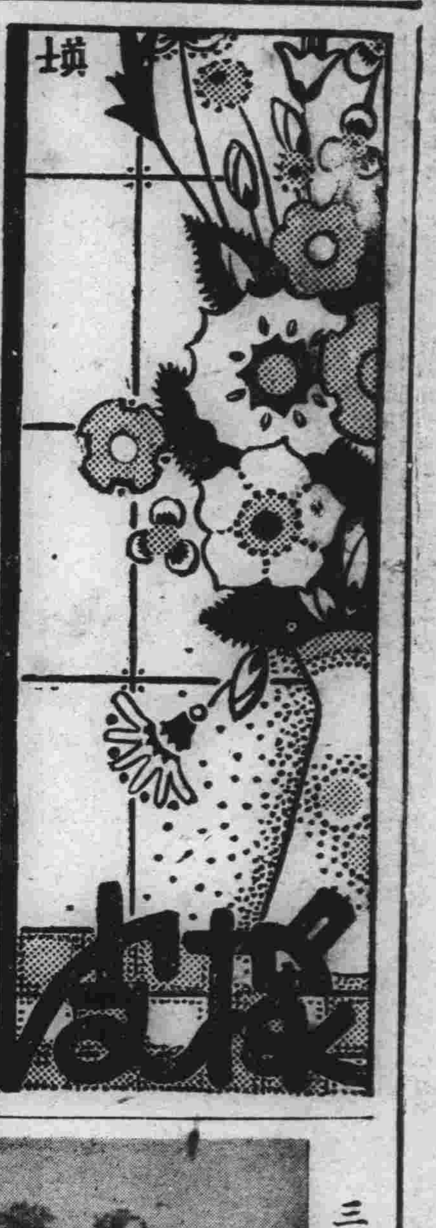

山海關名勝素描

雄壯偉麗 景色宜人

天下第一關，城之東垣即爲蜿蜒雄壯之長城，東門有城樓二級，額曰：天下第一關，字幾如人長，頗爲顯著，中外人士蒞此者，多喜登臨其上，一睹歷史之遺跡，且攝影以作紀念焉。

南海，山海關當渤海北岸，故稱海岸爲南海，距城可八華里，海岸風景絕佳，長城即起端於此，附近樹木蒼鬱，各國軍營，雜處於此，海濱多西人別墅，紅樓一角，時映露於蒼翠之中，別饒風味，每値盛夏，避暑多聚於此，情侶雙雙，挽臂偕行，點綴於海濱之上，紅男綠女，着光怪陸離之浴衣，泅泳於波濤之中，亦極盡人閒之樂事。

天下第一關

角山，在城之正北，距城約十華里，巍峨雄壯，羣峯環繞，長城即蜿蜒而上，遠望恍如曲折白線，隨山起伏，巧奪天工，令人咋舌，山路迂迴而[illegible]上，亂山叢中，幾度曲折，角山之最高峯，始恍然入目，蒼松翠柏，雜花野樹，一望青翠，山之頂，有棲賢寺，年代甚遠，呂祖祠，關帝廟，張桓候殿，龍王廟，均零星點綴於上，頗爲壯觀，相傳神話甚多，呂祖關帝，會降臨，祈雨退賊，均載於石碑之上，呂祖關帝之墨跡，付刻甚多，惟事涉迷信，或爲穿鑿附會，亦未敢深予相信也。龍王廟前，有水井一。

廢，雖遺跡猶存，而當年盛狀，亦不能略睹一二耳，城中現爲人民所雜居，竹籬茅舍，儼然一小村落，令人不勝今昔之感。舉上所述，均足惹人留戀與生憑弔之感，惟年來關山難越，旅經此地者，往往以出入辦理手續關係，頗爲困難，終日羈於旅邸，亦頗少人能心安情怡，一作盡情賞鑒耳。

葛麗亞加斯

水面距井口，祇三四，據云其深無限，高山之上，亦頗爲異事也，呂祖殿後峭壁危巖之上，一石平淨無痕，朱書逍遙遊三字於其上，大可如人，相傳亦爲神迹，惟該處確爲險惡，人跡實爲難到，而且字跡巨大，羣峯蒼老，亦令人不得不稱異也，登角山之頂，則關山附近，可以一覽無遺，題石有詩：「渤海榆城一覽全」，可謂形容盡至矣。

姜女廟，在羅城之外里許，距海濱頗近，有廟稱姜女廟，據云秦始皇築長城時，有孟姜女者，萬里尋夫，抵山海關時，則其夫已殘，臨城一哭，城爲之崩，後乃蹈海而死，人感其節烈，乃建廟以祭之，廟宇巍然，神像若生，香火甚盛，廟後有巨石一，中有如馬蹄之石蹬二三，相傳爲姜女望夫所遺，此則牽強附會，頗不可信矣。

玄陽洞，在城東北十華里，萬山巒中，一巨洞在焉。

洞口甚小，曲折而入，豁然開朗，可直達山頂，洞中建[illegible]

吳三桂城，在城北五里許，依長城邊，有方圓里許之方城，爲吳三桂昔日練兵之所，今則荒涼類

李香蘭會見記

恩虞

到了下關車站，——高聳着的房屋，滿載着愉快的乘客……

[illegible]

些還不足表現出她的特點；大而深的雙眼，高挺而整齊的鼻子，和微帶着褚黃色的細髮……

[illegible]

燕瘦環肥兼其美
輕顰淡笑總相宜
周曼華一步青雲

崇侃

憑着卓越的藝術天才，漂亮動人的臉蛋兒，周曼華小姐己一躍而成了第一流大明星！說起了周小姐的一躍起來，倒很是値得來研究一下的：

當她年紀很輕的時候，電影就使她發生了濃厚的愛好，常常會拖了二條小辮子，獨個兒溜到攝影場去看明星拍戲，有一次，明星公司攝影場上，正在拍某張片子，因爲缺少了一個小孩角色，暫時無法張羅，湊巧，她站在旁邊，天眞爛漫和嬌小玲俐的「天然美」給予了導演先生的羨慕，於是在一幸運之下，就担任了這張片子中的一個童孩角色。

周曼華

她過後，明星公司發掘，她有天才，於是就和她訂了合同，第一片就是和陸露明合演的「母親的祕密」，由張石川導演，開映後，就博得了全國影迷們的驚嘆和好評！

以後，「八一三」戰事揭幕了！她的工作，就此也停止了一年！最近，她又一躍入了影壇，充了藝華的台柱！

她本是浦東人，靠着特殊的天才，學得了一口流利的國語，家中除了她自己外，父母也都健全的在着。

[illegible]

她！最後，我來報告一聲：「周小姐新近和白雲、徐風等合演的「惜分飛」，不久的將來，就要在上海公演了！影迷們！期待着吧！」

李麗華反對張少泉拍戲

「閃電明星」李麗華具有天賦的藝術，純熟的演技，自踏上銀壇後，每部是她主演的片子，莫不是有口皆碑的，上半年度她與賀賓主演的「千里送京娘」在上海國聯共映二十六日；際況可見，而她的藝術天才尤可見；前程無量；但是她的成就還靠住她的老母導教有方呢！

她的母親是十年前的一個紅氍毹上的坤角兒，名叫「張少泉」，以頗有名望，她生有三個美麗的安琪兒，李麗華就是三小姐，天資聰慧，品貌嬌美，所以張太太對於三小姐的愛護是無微不至；拍戲時，她還跟隨麗華到藝華攝影場督察，偶然李麗華拍了個把NG（壞鏡頭），她老人家總要向她加以訓斥；所以李麗華不敢無謂的受她母親在大庭廣衆間的訓斥，而勉而有加，唯恐不及，因此在她主演的片子；很少有她不良的鏡頭的。

最近藝華正開拍一孫敬導演的悲劇「天長地久」，由李綺年，陸露明，嚴化主演，中間需要有一個富有封建思想頑固的老婦人，導演費盡心血，絞盡腦汁，終於選中了張少泉；而這位老藝人老當益壯，欣然允諾，看畢劇本準備拍攝，不料爲李麗華所知；她大不以爲然，勸着張太太放棄主意，理由是說長夏漫漫，烈日炎炎，在水銀燈下工作是苦累的，何況又是身體病弱的老年人，加以她的二位姊姊也不贊同拍戲，因此張少泉就放棄了這個動機，藝華當局也無可奈何；只得另外物色人材。

（燕鏡）

三潭印月全景

石若攝

文天祥故土 人傑地靈的古水

雛燕

[illegible]

唐敬德作

發噱的誤會

梅魂

[illegible]

白以上的誤會，就和顏向那新兵說道，你是很勇敢的，你好好的學習德語吧，我一定要格外的提攜你，於是極度緊張的空氣，就此緩和下去了。

珍雀羅傑絲的櫻唇

・樵峯・

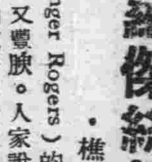

珍雀羅傑絲（Ginger Rogers）的兩片紅唇，是多麼醉人的兩片啊！嬌滴滴的，又紅潤，又豐腴。人家說約翰巴爾穆爾的鼻梁是男性的光榮，我要說珍雀羅傑絲的紅唇是女性的光榮呢！

爲了這兩片紅，曾在好萊塢發生了一場騷擾的活劇。那是在雷電華攝影場裏，當該公司在攝製珍小姐主演的「憐卿憐我」（Romance in Manhattan）一片的時候，除了男主角（Francis Lederer）以外，劇本中指定珍小姐還要給另外一個男性接一次吻，這男性在片中是一個不重要的角色，誰想到竟有四十多個臨時演員大家都爭鬥着要充任這個角色，不，誰都要爭先取得和珍小姐接吻一次的權利，各人都用盡鑽營運動的鬥爭本領，着實起了一場桃紅色的大騷擾。因爲珍小姐的紅唇，是銀幕上公認爲最適合於接吻的兩片，是一般男性夢想不到的兩片，這眞也怪不得這班無名小卒的臨時演員的羨慕啊。

這一場紛爭愈趨惡化，連導演先生都不知如何是好，最後他只好請珍小姐親自出馬來選擇一個，於是叫這許多的臨時演員排列着，由珍小姐像女將軍般的行閱兵禮，在這班芸芸衆生的急色男性中，選擇一個給她認爲是標準男性出來，賜給他接吻一次的親近芳澤的特權。這一個短短的鏡頭方才功德圓滿宣告拍成了。

故都 陶然亭畔香塚

賀一鮑

[illegible]

遺夙兆也，嗟乎，航悄海於三生，寄瀛箋之一片，圖中人，圖中人，令我摩挲於筆花墨痕間仍想像於碧雲青海外乎』，此事迅徐柳匡之柳匡外編，撮述如右，以供談北京掌故者之一助云爾。

古蹟在汲縣

開封汲縣城南，有孔子擊磬處，即論語「子擊磬於衛」故址。在土坡之上，有一個很堅固的亭子，放着乾隆御碑，鐫孔子擊磬處，五個大字，碑陰有七絕一首：「荷蕢人過識有心，既幾揭淺厲於深深，知其一未知其二，玉振金聲冠古今」。

望京樓，在北城西南，潞王所建，名雖望京，專用意是登窺民間婦女，可見一斑專制時代的淫威，樓基用石築成，共有三層，高達七丈許，現在石級，已殘缺不全，如登其巔，全城在望。

比干墓，在北城外，廟以碧瓦磚築成，甚爲美麗，門前古柏參天，碑碣林立，石坊上有一諫字，工殿供少師之像，殿前長聯無數，兩側盡爲歷代名人題詠，後門有黃土一堆，相傳即比干的墳墓。（子安）

王嬙

留一塵

（四四）獨留青塚向黃昏

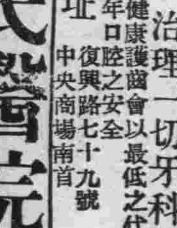

離陶莫阜，畢究有些漢人血素，長哭三日不絕，以國葬殮之，以大禮殮之，呼娘喚母，碎人心腸。

紙灰化素蝶，飛舞靈前；血淚染紅鵑，哀鳴櫬側。

二婢如喪妣考，哭得死去活來，其哀也，目不忍睹，耳不忍聞。誰云天無絕人之路？她倆之路，卻果被天所絕了啊！

豐州（今歸化）城西的一抔黃土，埋葬了此恨綿綿無盡期的昭君遺骸，其地蓬草悉白，惟此塚獨青，怨歟？恨歟？悲歟？憤歟？

爾後之詩人騷客，誰不爲此興嘆，更誰不爲此醉心。

其怨也：則誓掃匈奴不顧身，五千貂錦喪胡塵。

其傷也：則一去紫臺連朔漢，獨留青塚向黃昏。（四四章終）

齒科名醫 徐志冲 醫主 師辦
徐志冲牙科醫院
採用最新科學方法 治理一切牙科難症
附設健康護齒會以最低之代價保君一年口腔之安全
院址 復興路七十九號 中央商場南首 A833

廣東 澤民醫院 （院址）遊府西街雙塘巷二十一號 同京應診 A896

淋病專科
首都唯一淋病專科醫院 用最新發明特效藥條 短期根治急慢性 淋病永不復發
淮海醫院 精割包皮 淮海路九三號（抄紙巷口） （電話二一五五七號）

兒科專家 兼內婦科 中醫張仲樑 診所明瓦廊九十八號 原住新街口

博濟醫院 在京遷十六年原址
專科醫師 顧洪模
門診 總院上午八時至十一時半 分院下午一時至晚八時
地址 總院府西街砂珠巷六號洋房
專治男女性病 根治白濁花柳

廣通醫院 院址中華路府東街
包戒煙毒 統治內外花柳各科 婦女痛經
用最新良法一二星期內澈底清除 片白麵亦無痛苦 居家中絕無痛 章程待索
（精割包皮） 醫師華達三

翟梅毒 後專療 良
各期梅毒 下疳橫痃 急慢淋濁 睾丸炎腫 陽萎早洩 女子白帶 婦人陰瘡

包戒煙毒 廣東醫院
首創專門戒煙戒毒十八年來戒除煙毒患者數萬人成績素著故有冒名影射者投戒諸君幸留意焉
院址 國府路九九號 電話二三四九七號

百齡醫院 花柳專科 內外產科 （附設）戒煙部
▲淋病，下疳，橫痃，新法治療▼

印度眼科 賴爾醫師 一切目疾 地址：太平路三一四號 A900

鮑正療養院
本院戒煙戒毒，實事求是，不誇虛名，專門戒煙戒毒，保證兩萬六千餘人之經驗，口皆碑，不標榜短期戒煙，以欺患者，來院施戒，即以成績優異，非敢自詡，不謬。
附設花柳內外科 門診上午九時至十二時 下午一時至四時
院址石鼓路三十五號 電話二二四九號

南京鍼灸療養院 門診部 療養部
中風不語半身不遂口眼歪斜……

張道郵 去痰精
寒痰 熱痰 風痰 濕痰 結痰 白痰 黃痰 咳痰
一人有痰 一身無病 卻病延年 防痰去痰
南京經售處 下關……

中青齒科醫院 齒科全科 齒科醫師林中青
院址遊府西街45號 電話二二四三六號

國醫楊伯雅子 楊紹伯醫室 朱雀路十三號

葆初 謝惟仁醫師
診療所 花柳科及新法戒煙 統治內外科
地址昇州路二六三號 時間上午九時至下午四時

厲羣牙科醫院 院址南京中山路五〇八號 鼓樓黃泥崗

梅毒淋病 專醫

國醫推拿科徐希濤 專治…… 診所 復興路南首 廳後街八號

馬應龍眼藥
總行 北京西河沿 分行 南京朱雀路 外埠均有代售
凡一切眼病請用標準的老牌藥

李眼科醫院
眼科專門 院址中華路內橋（青年會對面）
眼科醫師李培 設備完全 電話二二四七〇號

花柳救星 大批到京
梅瘋特靈 痛瘋聖藥 花柳對頭

白敬宇眼藥 主治沙眼，雲翳，及各種時行目疾
店址 南京朱雀路奇望街白下路昇平橋

調經素 專治婦女百病 對於經閉尤有奇功 可思議
總經理屈臣氏大藥房 各大藥房均售 朱雀路

滋補 癆咳 戒煙 上海正德藥房發行 各大藥房均有代售

打字
本所備有多數打字機 …… 南京市私立打字補習學校 ……
函索章程附郵八分 所址石鼓路一三二號

德蘇戰爭的蠡測（下）

馬場秀夫作◆劉忠武譯

其理由即第一點德國出以奇襲，引起國民的恐怖，第二點禁止國民收聽廣播，使其安心受政府的指示，第三點企圖猛炸德國後方基地的羅馬尼亞油田，由此觀知，彼實企圖放棄莫斯科，後退至烏拉爾再決一戰。

所以一切長期戰短期戰，或是德國的奇襲奏效，而控制蘇聯，或蘇聯改變方針，惟有戰局的移動，始有真正的價值。

德蘇戰之前途

再說將來的情勢，由於戰局的進展如何，德蘇或可開始談判，但關此點，蘇聯內部若不發生意外的事件，預料現在尚非定須進行的問題。

由蘇聯方面說來，可謂久已準備如何以德國作將來的敵人，其國內肅清工作及其他的創傷雖未恢復，但在歐戰後已實行各種國內的改造，樹立戰時體制，最少有二三年或一年半之間，乘其他列強的衰弱，極力強化本國，日趨擴充，準備將來，故德國的希望及提案，雖讓步至某種程度，彼是否會力避捲入糾紛，堅持其「中立」「不加入戰爭」的政策，已不難測知。

但如德方的開戰通告，以及蘇聯外長莫洛托夫的抗戰宣言「告國民」中表明，兩國間在戰前，並未進行任何外交折衝，故蘇聯方面若期待開始交涉，以及德方的提案，俱須待內應。尤其開戰之前，雖紛傳德方向蘇聯提示要求，但這種消息終於還只有影響無形的待時機開始交涉，又當時所傳德國向蘇聯的要求約有下列數點：

一、烏克蘭（產穀）的共同管理
二、巴庫油田的共同管理
三、紅軍的由德蘇國境撤退
四、通商貿易的強化及擴充
五、承認德軍在戈加薩斯地方的通過權

皆爲蘇聯難承認的大問題，或許事實上，皆不能接受，但若不容認時，國土必受危險，亦將影響其自己的政權，故在獨裁國方面，亦可謂並非不能以商討或表現法來實行的問題。

但未提及實際問題，交涉終歸無益，此爲德國瞋視的結果，或者由交涉獲得者，不能滿足要求，結果必決意利用進步的機械力及文化力，由自己開發所存的資源，故將來的眞相，尙難逆料，但先須有周密的計劃，傾倒國力的一切，自信閃電戰能收所期目的的德國，必棄交涉而攻入，預料此即暗示德國的對蘇政策者。

換言之，不問遲早的將來，德蘇兩國雙方若堅持自己的主義主張，只有不避戰爭，在德國方面言來，假設若係一非施行開刀不可的腫瘍，與其待其至非開刀不可之際，毋寧決意施行開刀手術，斷絕禍根，故其手術對患部如何，要看德方的醫術如何，或許將就此種下深根。（譯自經濟週刊十九年二十五號）

最近逝世的印度詩聖 太戈爾軼事（上）

學校生活

太戈爾幼年由家庭教師啓蒙，最初進的學校是東方學塾，可是那種野蠻而拙笨的教學法使他頭痛，他便改進了一個師範學校，[illegible]

不平凡的事

[illegible]

天才的啓發

[illegible]

留學英國

[illegible]

浪漫時代

[illegible]

北太平洋危機的爆發點！

蘇聯的太平洋港 海參崴速寫

瑞霖

[illegible]

是東方的小姐

[illegible]

是指向日本的箭尖

[illegible]

經濟上的重要性

[illegible]

無限的軍事價值

[illegible]

歷史上的斑痕

[illegible]

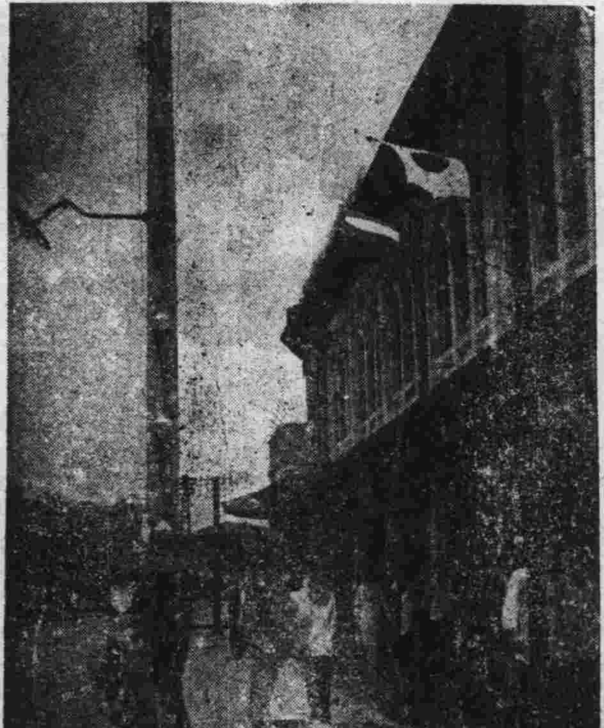

西貢西郊堤岸一帶飄着懸掛太陽旗歡迎日軍入城

越南戰略形勢

長策

[illegible]

防備海岸線之英國坦克車部隊

泰國的鬥虎戲

望江樓主

[illegible]

夏天吃肉 必須有鑑別的常識

夏天炎熱，肉類極易腐敗，所以必須知道鑑別方法：

肉質非常堅固，鮮紅，有彈性，用手觸之不致潮濕，此爲好肉，而不好之肉，則顏色褐紅，並且發生潮濕，而柔軟，在筋肉中間之脂肪，如蛇紋石似的。

肉的氣味，好的是無臭味，劣肉有惡臭味。

肉色過於紅淡者，爲惡肉，若見其他色素之肉，是經蚊蒼蠅所吃過，肉質的血液被它們所吸收，所以色素不一。

良好的肉類，雖然放置許多日，然其表面亦常乾燥，而劣肉則潤濕或竟有粘滑之汁液。

肉類在煮熟的時候，其量大減而緊縮者，是不好之肉。

肉類放置水中一小時，色變爲白，非良品。

在加攝氏表百度之高溫，等到凝固後，重量可消失百分之七十五至七十六爲良品，若其消至到百分之七十九，九十則是劣品。

肉類若加食鹽，醋泡之，二三小時不變褐色則是好肉，否則劣肉。（王金鼎）

小常識

現在世界上所知最老的工具，就是鋸了。在紀元前四千年，埃及人即已開始使用，它在紀元前七百年左右，亞藍倫人已經能製造鐵的鋸、而且，當時所製的一種鐵鋸，和現在我們所用的，是非常相似的。

世界已知最古的一口井，可算是賭谷氏所擁有的那座了，它已有三千五百年的壽命，這口井由石塊砌成，口徑約九呎，深度達一五〇呎，傳耶穌曾與一撒瑪里亞女人在一座井邊談話，大概就是指這座井呢！

用機器製鐵釘，是在一八一〇年才開始，在一八一〇年以前，鐵釘是由工人在鐵砧上把它鍊成的，當時從事於這種工業的工人，實在不少，單在伯明罕附近一帶，就有這種製釘工人約六萬名。

竭誠推薦
兜安氏吐瀉藥水
醫治 霍亂 吐瀉 抽筋 腹痛 時疫 暑痰
兜安氏西藥公司啟
上海江西路四八九號
藥房均售
DM-1-41

浙紹 六華春酒館
地址 貢院東街
電話 二一七四七

太平洋 酒菜館
津川名菜 各種筵席
女子招待 房間清潔
氣空流通 如蒙惠顧
隨意便酌 坐位寬暢 特別歡迎
地址 夫子廟貢院東街 電話二一七四八
A531

上海分此 萬利酒家
中西酒菜 高尚筵席
掛爐猪鴨 萬利和菜
特備 一維揚麵點 沙鍋餛飩
堂季新時 四皇禮廳 改良西餐 隨意便酌
地址 夫子廟貢院街 電話21867
A808

大陸 西餐館 牛肉莊
自製各種德式香腸火腿
運青島黃牛肉各種食品
應俱全 一選
中山路一七一號 電話二二〇九三號
中山路二二五號 電話

本廠榮譽出品
夏季草帽 廉價推銷
天津 盛錫福 帽廠
大批呢帽 現已備齊

南京發行所 建康路三山街口 支店中央商場門首

夫子廟 華美鞋室
夏季男女皮鞋 時式各種走鞋
任君選購，請到
A513

天津 三聚鞋店
製辦高尚材料 最新異樣時鞋 工料花樣完善
新法精工製造 男女高等皮鞋 貨高價實久着
中華路一八〇號

前鼓樓醫院 鼓樓聯合診所
門診 診所
上午九時至十一時 下午三時至六時 餘時出診特別號隨到隨診
建鄴路鴿子橋竹竿里九號
[illegible] 醫師主持
附設醫學化驗室 接受各界委檢

中華路 祥和號 食品
新製 各種水果罐頭 揚州三和醬菜
精製：麵包。上等餅乾
冠生園果子露 桔汁汽水啤酒
電話二二八九一
支店中央商場內
A535

最新發明 大頭菜
總批發處 珠江路西口 萃華支店
經售處 珠江路太平村 鼓樓同和 恒昌北祥
山西路永盛 鴻祥和 甯海路義盛 復興祥
魚市街王瑞 源昌 唱經樓松奇 源新庚
中央商場土產 祥和源 震復興 隆路大
石板橋聚福祥 華僑路恒盛

夫子廟 小蘇州
味透燻魚 奶油瓜子 椒鹽榧子 椒鹽杏仁
各種冷食罐頭 冠生園果子露
蘇州 甜醬瓜 甜生薑 代售福建土產
電話二二〇一八號
注意 只此一家 暫無分出

夏令衛生飲料 馬慶康公司
特製 菓子香露 清涼可口 有益消化
零沽特別 售價克己
地址中華路一六五號

福昌飯店
全部歐美式
房間浴室 餐廳酒吧 夏季特備清潔衛生 另備經濟西冷餐飲
日金單位法幣照市通用
二樓餐廳 電話22577
三樓旅館 電話23372
五樓餐廳 電話23373
南京中山路五十七號

三新池浴室
西式房間 座位舒適 洋磁浴盆 定價低廉
電話二二八一一號
地址：中華路三山街
A795

義合東磚瓦
南京和平門外東門村四〇號
南京金陵大學側潘家菜園〇〇〇號
紙報掛號 電話三三一七六八九號
自備汽車 取費低廉 代客運輸 穩妥迅速
A574

小品　月夜
·寒若·

「床前明月光，疑是地上霜，舉首望明月，低頭思故鄉。」

半夜，被亂夢驚醒。見了雪白的陰森森的月光，游子不覺低低的吟誦着上面的一首古詩。

從玻璃窗裏，窺見那懸在清澄的空中的彎彎一勾新月，不覺眞的又幻起了鄉思。

我想起了淳樸的故鄉，我想起家庭的歡樂，更想起了游子的孤單與飄泊。

心緒如麻，我愈想愈亂，愈亂愈想，再也不能安睡。

街上不時傳來流線型汽車的喇叭聲，以及賣粽子的尖銳的女人叫聲。「月兒彎彎照九洲，幾家歡樂幾家愁？」在這樣對比下，更使我對現社會起無限的嗟怨和悲歎。

靜穆的月夜勾起我無限思潮。剛被亂夢驚醒，卻仍被亂思纏繞，我再也擺脫不開，只得讓腦海胡亂地想着。

也許是疲倦吧，漸漸地，我忘了思慮，我忘了這樣好的月景，我風平浪靜的睡了。

散文　談窮
·蔭庭·

一生被『窮』所在威脅着，本是一種極其平常的事。我就常對自己說：『窮』算得什麼呢？然而事實上偏有許多見併不同。他們詛咒『窮』，防範『窮』，整天的喊着：『窮呀！窮呀！』甚至那『作爲文章，其書滿家』的韓愈先生，也不惜絞腦汁，作起『送窮文』來了！或者因爲他們都是『英雄』，所以『見解』也就略同——這也難怪，我想。

其實窮之本身，并不是爲非作歹的東西。不，它還有其最大的力量。這世界上假如沒有窮人、那還了得？然而一般人偏不做如此想，他們往往生就輕視窮人的很，欺侮窮人，和殺害窮人，日子既久，就連窮人自己也惛很起窮來了，偶一說到『窮』、就有甚於『談虎』色變，唷然與『錢神無緣』之嘆！這實在是最冤枉不過的事。——古時的人對於『窮』，也許態度比較好些，『所謂：『君子固窮』，窮且益堅』，不就是很好的證明嗎？雖然二十餘年前魯迅先生筆下的『孔乙己』，因爲說『君子固窮』的一類話，而引起衆人的哄笑，可是卻使『屋內充滿快活的空氣』，可見衆人對他井不會發生輕視。單從這一方面看，孔乙己不失爲一個漢子，較之那些口口聲聲喊窮呀窮呀的朋友，實在是他的『過人之處』。

話且說回來，我們平日聽人說到『窮』，就牽涉到『苦』，說到『文人』，就連想到『窮』，還說『窮』是『病』，那都是『言過其實』的話。『言』而至於『過其實』，那就可想而知了，『窮』未必一定就『苦』（但窮要挨得起苦是眞），如果窮而挨不起苦，即使物質方面而有了享受，精神上還是苦的。

『窮』實在井不如人們所想像的那樣恐怖。不瞞你說，我寫這篇東西的時候，口袋裏僅餘單票子五角二分，那又會怎樣？我相信自己不至於餓死。你怕吃了豆腐青菜會患『貧血症』嗎？放心罷！如果你不會斷喪過自己身體的話。

等於聲喊說窮，我們不要口口聲聲不『可鄙』了。『窮』井人才眞正是推動社會進步的偉大力量。[illegible]

薄暮的湖濱
映榆

傍晚，我載着落日的餘暉走出了一座古老而雄偉的城門，循着那繁盛而熙攘的行人路上漫步蹀躞着。

穿過一條不知名的路，綠蔭深處的婆娑樹下，雖然是時近黃昏，那游湖人的歸車，仍未將蟬的可愛的調子帶走了。在高高的樹梢頭，還提得及聽到幾曲『——知了——知了——』妙曼的音樂。

爲了妙曼的蟬聲引誘，使我忘卻了路途的遙遠，步武輕移，那美麗的湖的容貌，招展在我的眼簾了。

湖畔的柳枝兒，絲絲低垂，油碧的汽車，整齊地停在樹陰下。晚風一縷縷悠悠的吹着，遊艇一排排的泊在湖邊，遊湖的人們，算起來比較多，每一個嬌女男遊人的臉上，都蘊藏着很愉快的神氣，滿面笑容可掬。

一道大弓形的橋，跨過一道三合土建成的康莊大道，轉了幾個灣，青青的柳木橋身，浸潤了斜陽，橫着湖中，已是乘涼遊人納涼的所在了。

晚風，帶着荷香，芬芳的向人們撲進來，香遠益清，使人起了興奮。湖上的遊艇，在蒼茫暮色中，在水色與波光的蕩漾着，大大小小的遊船，三三五五的來來往往，像梭子一般在湖中交織。碧澄澄的湖水，浮出着水面，像綠傘似的荷葉在風前搖曳，還有亭亭玉立的荷花，輕盈的蘆葦，風飄動的花枝招展，我爲了荷花的色與香，蕩起了往事的追憶。

踽踽獨行，沿着石堦，踏遍了五洲公園，拾級而登，把帶來的疲乏的脚步，漫漫的環湖一週。遊侶唱起了歸程的歌曲，依依戀着，熱情的，溫馨的，而忘卻了暮色，斜陽走了，帶進來一灣新月的潔白的黃昏。

我孤單地在湖濱徘徊，觸人煩惱的是一切撩人的景物。湖風吹來的還有荷花的濃液，它送來一絲的柔情和密意，使我更覺陶然。

在夜之凄寂中，從天外掠過一只孤雁，放出來幾聲的哀鳴，雁聲打破了我沉醉之夢，不能重溫上已往的記憶，我這時，只有收拾零亂，復雜的心緒，且寄托着悠悠的夜風帶走去吧！永遠地帶走吧！不要再來臨了！天外的明月依舊是晶瑩皎潔，湖中的一切依舊是恬靜，但是呀！流浪者的眼睛，又不知蘊蓄着多少酸辛的淚水了？

施肥（木刻）

高峯作

螢夢日記

純潔的螢光

[illegible] 願你純潔無瑕的光芒，永遠照耀着這幻滅的悲哀！

室雅何須大

不巧！正在寫着昨天的日記，王伯父來了。我說：『眞 [illegible] 所謂『室雅何須大』，只要明窗淨几，感到心曠神怡的舒暢 [illegible]

故友皆無恙

[illegible]

愛我的娟姐

[illegible]

老處女校長

[illegible]

（若萍）

詩　給戀人
·拔戈·

姑娘，我底戀人，

三年的時光渺茫了你我的音信，

我的心頭充滿的是抑鬱，空洞……

啊，姑娘！流光帶走了你我的青春！

★　★　★

姑娘，親愛的戀人！

我憶起花前月下的把臂漫步，

我憶起深宵高樓的私衷蜜語；

那惜別時的甜吻，互偎，

啊，姑娘，這些回憶破碎了我一顆孤零的心！

★　★　★

姑娘！可恨的三年時光，

我們把過去讓牠埋葬，

未來的日子無限啊！姑娘！

我們還有的是青春，我底戀人，

出門
·靜萍·

天漸漸地由明亮而朦朧，四周的輪廓也漸漸地由清晰而模糊了。父親爲着籌備我的路費，從下午一點鐘出去，到掌燈時候還沒有回來。

「傻兒，你出去了，切不要忘記家中的苦況，你無論做什麼，總要想到你的父親……」母親的髮也像牛乳一般雪白了，眼眶下滾着淚，她的嘴唇顫動着：「你想，一家七口人，只靠你父親一人支持，每月的收入又是這樣的微薄，米價這樣高，怎能夠不負債呢？你出去了，必須學習用心，使你父親減少點負擔。」她的嘴唇抖顫得厲害。

不久，父親回來了，面上顯着微笑，這是從來所沒有過的溫柔的顏面。「我眞倒霉極了，四五家都沒有一家肯……[illegible]」

第二天早晨，我胡亂地吃了些飯，就預備離開家庭，向新生活的路上奔走。母親和弟妹們都站在門口，父親沒有出來。[illegible] 緊握拳頭，來遏止要下來的酸淚。對着母親茫然地望了一望，說：「我去了」。洋車的輪子旋轉了，一路上還 [illegible]

葡萄藤下
竹醉

幾堆土牆，一排竹籬，圍出了一所簡單樸素的茅屋，那便是西村王伯的居處。[illegible]

望春花（九四）

她的確愛着林容的。

自從綺蓉認識林容以來，兩人間也不知打過了多少次電話，但是每次的電話總是很順利的進行的。這次綺蓉拿起了聽筒，使她神經異常的刺激，她覺得她自己是個罪人，她已沒有和林容再談話的資格。

綺蓉的聲音當然是林容所熟悉的，他從聽筒中便知道打電話的對方是綺蓉，他急須見她的面，他有很多的話要和她講。可是當林容要求她指定一個約會的地點的時候，綺蓉難過得淒然淚下了。

「那末，你難道沒有什麼事情要告訴我嗎？我們已經有這末久沒有見面了。」林容突然聽到綺蓉拒絕他的約會，不禁楞了一下，急急地追問着她。

「話是有很多，但是我不知道從何說起。我這幾天實在有事情，不能見你，請你原諒。我有機會再給你電話吧。」綺蓉不等林容的同意，便把聽筒掛上了。她知道現在林容一定很難過，心裏一定很懷疑，可是又有什麼好方法使他不難過不懷疑呢？她的苦衷，她的錯誤，林容不會諒解她。她也似乎不需要他的諒解。不過照現在的樣子，她決不會貿然脫離和林容的關係，她是知道的，那末，應該用什麼方法，讓林容對她死了心，不再向她接近呢？她想着，覺得只有對他公開她和姚經理的關係，一切坦白地承認下來，但是這個方法未免使林容太刺激，太難堪。實際上，她又是的確愛着林容的。

她迷惘地在屋內徘徊着，她想起了和姚經理在鄧脫摩的約會。

南京大戲院（夫子廟 姚家巷）
張遠亭君領導　喜臨堂童伶劇團偉大貢獻
今天日場：張俠義 鐵山龍　張義 黃金台　張義 獅子樓　張霞義 七蛇嶺　蓋叫地 五虎平西　新艷秋 新
今天夜戲：張義鵬 隆重公演　蓋叫地 前後 赤龍 匡胤趙　新艷秋 新素梅 韓飾　張綺霞　二本飛龍傳 准十九夜場公演
新排頭本飛龍傳　服裝道具新完全佈景機關用費萬元　嘯多頭！情節好！

明星大戲院（朱雀路 四象橋）
色藝雙絕 坤伶文武 青衣花旦　海碧霞　即日載譽返京 注意登台日期
青於藍勝　高百歲　麒門傳人
張月亭　劉韻芳　金慶奎　現已到京 擇吉登台
今天夜場好戲：小樊春樓 英雄比武　吳蘭 葛筱 花田八錯　筱文艷 張 貴妃醉酒　周麟崑 前寶黃 後霸天　高百歲 全本 連環套 盜御馬 代准盜鉤
今天日戲：劉蕊芳 唐凌雲 烏龍院　李榮寶 雁門關　王富臣 楊廣　筱文艷 張頭本 伯黨招親

夫子廟 天香閣戲茶社
程麗芳 打花鼓　蔣韻華 南陽關　孫蘭彩 雪　孫梅彩 盃　孫芳彩 圓
程娟麗 素筠芬 准於明晚登台

永信公司 中央大舞臺　淮海路一五號 電話二三○八七號　開闢樂府之首席 先鋒劇壇
後台改組　暫行停演

國際劇場　新街口世界大戲院原址 電話二二九四二號　勢必擁擠 務請早臨
國華影片公司優秀古裝豔情鉅片
周璇 白雲 主演　西廂記
拂牆花影動，疑似玉人來
金嗓子大展歌喉唱名歌十支

★中華大戲院★
今天 三時 六時 九時半　斷腸花
袁美雲 劉瓊 主演　王引 導演兼編劇
（比薄命花強百倍）

戲劇類

世界聞名鐘表大王　亨得利
第一行 建康路黑廊街　第二行 太平路花牌樓
名貴鐘表　包羅萬象　配光眼鏡　精工修理
像凡陀表中之王

夏令最高尚飲料老牌　益利大中瓶汽水
酬酢與宴會須必備大瓶益利汽水　品精價廉一瓶能抵普通數瓶
美國渴樂斯鮮橘汁　消暑解渴　開胃怡神　醒酒清腦　助長消化
總經理 廣順昌汽水行　地址洪武路二七號　下關分銷處 中華糖果廠　地址永寧街 電話二三一三八號　A827

曹價收買鑽石翡翠珍珠寶石　特聘高等技師精鑲白金首飾　北平永寶齋珠寶店　中央商場

杭州名產 杭羅杭紡 大批運到　老大綸綢緞局　新穎花色 夏令衣料 歡迎仕女參觀選擇　建康路 黑廊街　A88

時萬興壽材局
本局開設南京有百餘年之歷史 專辦上等材料精工製做各種壽材 賜顧者定價從廉
川陰沉 香杪 洲楠 枒桐 各色齊全 應有盡有
本局 倉巷十四號　承辦衣衾服務施材

南京殯儀館
特設：經濟殯殮一壹百元
包括：接殮送柩 新式禮堂 壽材石灰 靈位供品 開穴做堆 消毒化裝 入殮人工 香燭錫箔 墓地石碑 一切在內
本館內部寬敞及西式五種禮堂 夏季風涼 豐儉聽擇
地址：莫愁路一二二號　電話：二一九三一號　墓址：中華門外望江磯 中山門外頭坡村

上海分此　餘昌鐘表眼鏡行
經理 柯倫唱機 百代唱片　名廠鐘表 應有盡有　電機修表 原牌配件
第二支行 中山東三路 中央商場口

首都第一 花色大王　凱利公司　夏令衣料 大廉價　大量犧牲 照本傾銷　地址：中央商場內

夫子廟 羣樂戲茶廳　晚場
童素芳　三堂會審　金鳳樓　張義得寶
特請各界名伶大員客串絕作　茶資每位五角